



Guía de

2016-17

Institutos de San Sebastián de los Reyes



AYUNTAMIENTO DE
San Sebastián
de los Reyes

Elaborado por:

Delegación de Educación

Diseño y maquetación:

Sección de Medios de Comunicación

Han colaborado:

Equipos Directivos y Departamentos
de Orientación de los Institutos:

I.E.S. Atenea

I.E.S. Gonzalo Torrente Ballester

I.E.S. Joan Miró

I.E.S. Juan de Mairena

I.E.S. Julio Palacios



ÍNDICE

PRESENTACIÓN

I. SISTEMA EDUCATIVO

1. Calendario de implantación de la LOMCE.

II. SISTEMA DE ACCESO A LOS INSTITUTOS (ESCOLARIZACIÓN) Y DATOS GENERALES DE FUNCIONAMIENTO DE LOS INSTITUTOS

1. Solicitud de reserva de plaza.
2. Proceso ordinario de admisión de alumnos/as.
3. Becas y ayudas concedidas por el Ministerio de Educación.
4. Becas y ayudas concedidas por la Comunidad de Madrid.
5. Becas y ayudas concedidas por el Ayuntamiento.
6. Programas municipales de la sección de educación dirigidos a los institutos.
7. Organización de los institutos.

III. PLANO DE LOCALIZACIÓN DE LOS INSTITUTOS DE SAN SEBASTIÁN DE LOS REYES

IV. INFORMACIÓN DE LOS INSTITUTOS

I.E.S. Atenea
I.E.S.Gonzalo Torrente Ballester
I.E.S. Joan Miró
I.E.S. Juan de Mairena
I.E.S. Julio Palacios

V. OTROS CENTROS DE EDUCACIÓN SECUNDARIA

VI. ORGANIZACIÓN DE LAS ENSEÑANZAS

- Educación Secundaria Obligatoria.
- Bachillerato.
- Ciclos de Formación Profesional Básica
- Ciclos Formativos de Grado Medio y Grado Superior.

VII. OFERTA DE BACHILLERATO Y FORMACIÓN PROFESIONAL DE LA ZONA NORTE

VIII. DIRECCIONES

PRESENTACIÓN

Al elaborar esta Guía de Institutos de San Sebastián de los Reyes hemos pretendido dar respuesta a preguntas sobre aspectos generales o concretos ante el cambio, tanto de etapa educativa como de centro, que van a realizar vuestros hijos/as el próximo curso 2016/17. Para ello a continuación os vamos a presentar la siguiente información:

- Mostrar de forma clara y breve el Sistema Educativo, aclarando que, como posiblemente conozcáis recientemente se ha aprobado la nueva Ley Orgánica 8/2013, de 9 de diciembre, para la mejora de la calidad educativa (LOMCE) (BOE 10.12.2013). Por ello, os facilitamos información del calendario de implantación, aunque este curso se completa la implantación de todas las enseñanzas y, para ampliar la información y aclarar vuestras dudas, serán los centros educativos y los diferentes servicios de orientación vuestro referente
- Facilitar información sobre las diferentes becas y ayudas para el estudio que desde las diferentes Administraciones, Ministerio de Educación, Comunidad de Madrid y Ayuntamiento, se ofrecen a vuestros hijos/as.
- Información sobre la realidad de cada uno de los institutos desde el convencimiento de que cualquiera de ellos ofrece la posibilidad a vuestros hijos/as de alcanzar una formación académica y en valores facilitadora de su desarrollo como personas.
- Información sobre los contenidos y organización de las enseñanzas que van a iniciar vuestros hijos/as, así como la oferta educativa de los centros de San Sebastián de los Reyes y de las localidades más próximas.
- Información sobre la oferta municipal de programas y actividades incluidas en los institutos.

IMPORTANTE

Dado que la Guía se elabora con información correspondiente al curso 2015-2016, alguno de los datos o información puede sufrir modificaciones.

I. EL SISTEMA EDUCATIVO

ENSEÑANZA NO OBLIGATORIA

Educación Infantil

0 – 3 años (1º Ciclo)

3 – 6 años (2º Ciclo)

ENSEÑANZA OBLIGATORIA

Educación Primaria

6 – 12 años: de 1º a 6º

Educación Secundaria Obligatoria

12 – 16 años: de 1º a 4º

ENSEÑANZA NO OBLIGATORIA

Formación Profesional Grado Medio y Bachillerato

16 – 18 años: 1º y 2º Bachillerato

Formación Profesional Grado Superior y Universidad

≥18 años

CALENDARIO DE IMPLANTACIÓN DE LA LOMCE

CALENDARIO DE IMPLANTACIÓN		CURSO ESCOLAR		
		2014-2015	2015-2016	2016-2017
PRIMARIA	1º			
	2º			
	3º			
	4º			
	5º			
	6º			
ESO	1º			
	2º			
	3º			
	4º			
BACHILLERATO	1º			
	2º			
FORMACIÓN PROFESIONAL BÁSICA	1º			
	2º			
FORMACIÓN PROFESIONAL GRADO	1º			
	2º			
* Evaluación primer año sin efectos académicos				

II. SISTEMA DE ACCESO A LOS INSTITUTOS (ESCOLARIZACIÓN) Y DATOS GENERALES DE FUNCIONAMIENTO DE LOS INSTITUTOS

1. SOLICITUD DE RESERVA DE PLAZA

PARA LOS/LAS ALUMNOS/AS MATRICULADOS EN 6º DE EDUCACIÓN PRIMARIA EN LOS COLEGIOS PÚBLICOS DE SAN SEBASTIÁN DE LOS REYES

1.1 Plazo de solicitud

Del 15 al 19 de febrero de 2016, ambos inclusive.

1.2 Lugar de presentación

El impreso de SOLICITUD DE RESERVA será recogido y entregado en el COLEGIO en el que el/la alumno/a esté cursando 6º de Educación Primaria, junto con la documentación necesaria a efectos de baremación.

1.3 Documentación a presentar con la instancia

- Autorizar la consulta a la Comunidad de Madrid o documentos justificativos de la Renta Mínima de Inserción.
- Autorizar la consulta a la Comunidad de Madrid del Padrón municipal en el INE o volante de empadronamiento de la unidad familiar (Volante de convivencia). En caso de domicilio laboral, documentos justificativos del domicilio laboral.
- En caso de domicilio laboral, documentos justificativos del domicilio laboral.
- Certificado de discapacidad del alumno/a, de los/as padres/madres, hermanos/as o en su caso del/la tutor/a legal.
- Documento justificativo de la condición de familia numerosa, en su caso.
- Documento justificativo de si el padre, madre o tutor/a legal, o alguno de los hermanos/as del solicitante es antiguo alumno/a del centro para el que se solicita plaza.
- Documento justificativo de otras circunstancias susceptibles de baremación acordadas por el Consejo Escolar del centro, según criterios públicos y objetivos.

Todos los documentos fotocopiados deberán ir acompañados de los respectivos originales para ser cotejados por el centro.

1.4 El certificado de reserva de plaza del Centro de Secundaria en el que el alumno/a ha obtenido dicha plaza se lo entregarán en el colegio en el que está cursando 6º de Educación Primaria.

1.5 Matriculación

Del 1 al 15 de julio en la Secretaría del Instituto en el que ha obtenido la plaza.

1.6 Recomendaciones y aclaraciones a tener en cuenta

- En este plazo sólo pueden reservar plaza para 1º de la ESO en los institutos de San Sebastián de los Reyes los/las alumnos/as escolarizados en 6º de Primaria de cualquier colegio público de nuestra localidad.
- Es importante participar en las Jornadas de Puertas Abiertas que organizan los institutos y visitar todos aquellos que os puedan interesar.
- Es muy importante rellenar, por orden de preferencia, los institutos que les interesen. En caso de no ser admitidos en la 1ª opción, el Servicio de Apoyo a la Escolarización se encargará de asignar plaza en función de las preferencias manifestadas, del baremo y de las vacantes disponibles, ya que es conveniente saber que las vacantes que existen cuando se inicia el proceso de reserva son cubiertas por otras familias que las solicitan en el mismo plazo.
- Es conveniente participar en el proceso de reserva. El obtener una plaza no obliga a ir a ese instituto, ya que en el plazo ordinario, del 31 de marzo al 15 de abril de 2016, se puede volver a solicitar.
- **Sede del Servicio de Apoyo a la Escolarización (SAE) de San Sebastián de los Reyes** Centro Socio-cultural Pablo Iglesias, Avda. Baunatal, 18 - 4ª planta

La normativa de la Comunidad de Madrid que regula la Escolarización se puede consultar y ampliar en la página Web: www.madrid.org/educacion/admision y también en cada centro.

2. PROCESO ORDINARIO DE ADMISIÓN DE ALUMNOS/AS

2.1 Plazo de solicitud

Del 31 de marzo al 15 de abril de 2016, ambos inclusive.

2.2 Lugar de presentación

Se presentará **UNA ÚNICA INSTANCIA** que se entregará en el CENTRO elegido en 1ª opción.

2.3 Documentación a presentar con la instancia

- Autorizar la consulta a la Comunidad de Madrid o documentos justificativos de la Renta Mínima de Inserción.
- Autorizar la consulta a la Comunidad de Madrid del Padrón municipal en el INE o volante de empadronamiento de la unidad familiar (Volante de convivencia). En caso de domicilio laboral, documentos justificativos del domicilio laboral.
- Certificado de discapacidad del alumno/a, de los/as padres/madres, hermanos/as o en su caso del/la tutor/a legal.
- Documento justificativo de la condición de familia numerosa, en su caso.
- Documento justificativo de si el padre, madre o tutor/a legal, o alguno de los hermanos/as del solicitante es antiguo alumno/a del centro para el que se solicita plaza.
- Documento justificativo de otras circunstancias susceptibles de baremación acordadas por el Consejo Escolar del centro, según criterios públicos y objetivos.
- Sólo si se ha participado en el proceso de reserva se presentará el **ORIGINAL del CERTIFICADO DE RESERVA DE PLAZA**.

Todos los documentos fotocopiados deberán ir acompañados de los respectivos originales para ser cotejados por el centro.

MATRICULACIÓN

Del 1 al 15 de julio en la Secretaría del Instituto en el que ha obtenido la plaza.

La normativa de la Comunidad de Madrid que regula la Escolarización se puede consultar y ampliar en la página web: www.madrid.org/educacion/admision y también estará expuesta en el tablón de anuncios de cada centro.

Además, junto con la instancia se os entregará una hoja informativa que es importante que leáis, ya que resume con claridad la normativa que regula el proceso de escolarización.

3. BECAS Y AYUDAS CONCEDIDAS POR EL MINISTERIO DE EDUCACIÓN

3.1. Becas para alumnos/as con necesidades educativas especiales

Dirigidas a:

Educación Secundaria Obligatoria, Bachillerato, Ciclos Formativos de Grado Medio y Grado Superior

Plazo y lugar de presentación:

- Mes de mayo, aproximadamente
- Se presentará en las Secretarías de los Centros o por vía telemática en la página
- www.sede.educacion.gob.es

Documentación:

- Fotocopia del DNI del solicitante si tiene 14 años y de todos los miembros de la unidad familiar mayores de 16 años.
- Fotocopia de la C/C abierta a nombre del solicitante.
- Fotocopia compulsada de situaciones familiares como: familia numerosa, minusvalías, separación, viudedad, orfandad, ...

3.2. Becas y ayudas al estudio

Dirigidas a:

Bachillerato, Ciclos Formativos de Grado Medio y Grado Superior

Plazo y lugar de presentación:

- Desde julio hasta el 30 de septiembre, aproximadamente.
- Se presentará en las Secretarías de los Centros o por vía telemática en la página.
- www.sede.educacion.gob.es

Documentación:

- Fotocopia del DNI del solicitante si tiene 14 años y de todos los miembros de la unidad familiar mayores de 16 años.
- Fotocopia de la C/C abierta a nombre del solicitante.
- Fotocopia compulsada de situaciones familiares como: familia numerosa, minusvalías, separación, viudedad, orfandad,

4. BECAS Y AYUDAS CONCEDIDAS POR LA COMUNIDAD DE MADRID

4.1. Préstamo de libros de texto y material didáctico

Dirigidas a:

Educación Secundaria Obligatoria

Plazo y lugar de presentación:

- Mes de septiembre, aproximadamente.
- Se presentará en las Secretarías de los Centros.

Lo solicitan los/las alumnos/as del Centro en situaciones de desventaja socioeconómica. Se adjudican lotes de libros y material didáctico en concepto de préstamo, en función del número de alumnos/as solicitantes, se devuelven a final de curso para poder prestarlos a otros/as alumnos/as solicitantes.

5. BECAS Y AYUDAS CONCEDIDAS POR EL AYUNTAMIENTO

5.1. Ayudas escolares

El Ayuntamiento a través de su página Web municipal (www.ssreyes.org) informará puntualmente sobre la convocatoria.

6. PROGRAMAS MUNICIPALES DIRIGIDOS A LOS INSTITUTOS

En la página web del Ayuntamiento (www.ssreyes.org) se puede consultar la oferta de actividades dirigidas a los Centros Educativos y a las familias en las siguientes guías:

- Sanseduca: Programas municipales para los centros educativos
- GAMEsanse: Guía de actividades municipales para escolares

Desde el Servicio de Educación los programas que se desarrollan son:

- Escuelas de Madres y Padres.
- Información y Asesoramiento Educativo y Psicológico.
- Prevención y Control de Absentismo. Para ampliar la información sobre estas actividades dirigirse al Servicio de Educación. Avda. Baunatal, 18. Tel.: 91 658 89 99/93

Para ampliar la información sobre estas actividades puede dirigirse al Servicio de Educación. Avda. Baunatal, 18. Teléfonos: 91 658 89 99/93

6. ORGANIZACIÓN DE LOS INSTITUTOS

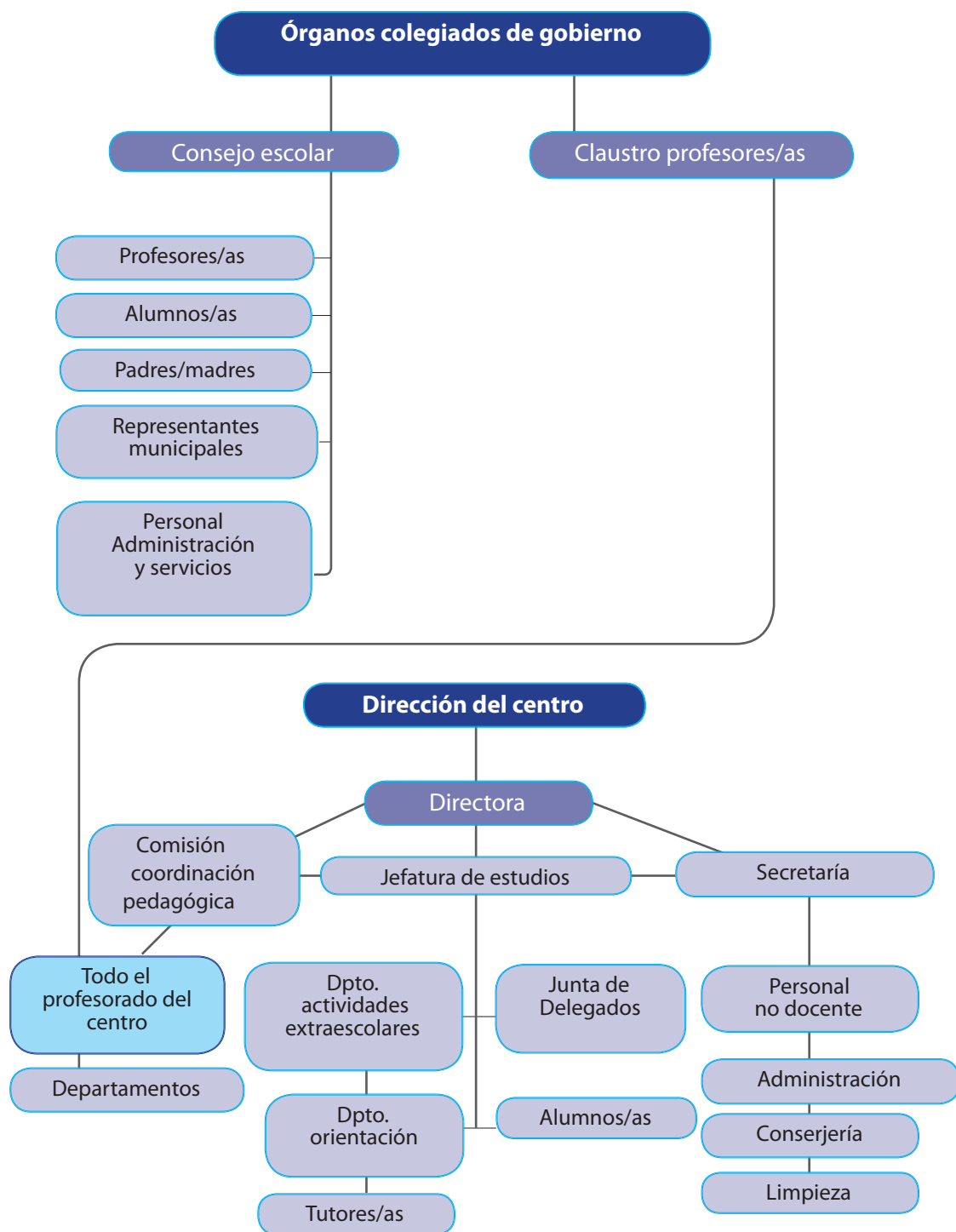

III PLANO DE LOCALIZACIÓN DE LOS INSTITUTOS DE SAN SEBASTIÁN DE LOS REYES IV INFORMACIÓN DE LOS INSTITUTOS



- 1 Gonzalo Torrente Ballester
Avenida de Aragón 6
- 2 Atenea
Plaza de Santiago de Chuco 1
- 3 Joan Miró
Calle Isla de Palma 31
- 4 Juan de Mairena
Pasaje de la Viña, 3
- 5 Julio Palacios
Avenida de Moscatelares 17

IV INFORMACIÓN DE LOS INSTITUTOS

Introducción

Los institutos de San Sebastián de los Reyes son centros de gran calidad en los que vuestros/as hijos/as podrán alcanzar los objetivos académicos y de desarrollo personal que les permitirá la posibilidad de continuar otros estudios y el acceso a la Universidad e incorporarse al mundo laboral si así lo decidieran. Para ello los institutos ofrecen:

- Equipos Directivos que favorecen la coordinación y participación de toda la comunidad educativa desde todos los ámbitos.
- Profesorado cualificado y especializado en las materias que van a impartir y en formación continua.
- Una Educación en valores que potencie y desarrolle, desde la responsabilidad, la solidaridad y el respeto hacia los demás.
- Proporcionan una formación académica en los diferentes ámbitos: científico, humanístico y artístico.
- Fomentan la coordinación de las familias con los/las profesores/as tutores/as para que el alumnado reciba una atención personalizada.
- Apoyo individualizado a través de los servicios y apoyos educativos con profesorado especialista y de los Departamentos de Orientación.
- Coordinación con diferentes instituciones y organismos para ofrecer actividades que complementen su formación.
- Instalaciones que posibilitan la impartición de todas las materias de acuerdo a las necesidades.

I.E.S. ATENEA



I.E.S. ATENEA . Código de centro: 28058639

Plaza Santiago de Chuco, 1. 28702 San Sebastián de los Reyes

Tels.: 91 659 09 34 / Fax: 91 651 34 69

E-mail: ies.atenea.sansebastian@educa.madrid.org

Web: www.educa.madrid.org/web/ies.atenea.sansebastian

Equipo Directivo

Directora: Carmen Peña Jaramillo
 Jefe de Estudios: Óscar Anaya Arranz
 Jefa de Estudios Adjunta: Almudena Espinosa Bayal
 Secretario: Eduardo Rodríguez Gómez

Asociación de Madres y Padres de Alumn@s

Presidente: Juan Luis Lozano Carballar
 Tel.: 91 659 09 34
 E mail: ampa.ies.atenea.ssr@gmail.com

Para más información, consultad la página web del IES, donde aparece un apartado específico del AMPA, con toda la información relativa a esta asociación, así como el correo electrónico de la misma.

Entre las principales actuaciones del AMPA destacamos el mercadillo que organiza cada año a principio de curso, para que las familias puedan intercambiar sus libros de texto. Colabora también en las actividades extraescolares, en la financiación de equipamiento audiovisual y en la gestión del uso de taquillas de alumnos/as. Este curso se han puesto en marcha los grupos de apoyo escolar para todos aquellos alumnos/as que necesiten reforzar algunas materias.

Representante Municipal en el Consejo Escolar

Javier Urruela García

Oferta Educativa

A partir del curso 2016/2017 el Instituto Atenea comenzará a implementar el programa bilingüe de la Comunidad de Madrid en 1º de ESO.

Nuestro proyecto contempla la sección, para alumnos/as procedentes de colegios bilingües o con certificado de nivel B1, y el programa bilingüe, al que pueden optar alumnos de centros no bilingües, sin necesidad de prueba.

Los alumnos/as de 1º de ESO de sección bilingüe recibirán en inglés las materias de Geografía e Historia, Biología y Geología, Educación Física, Tecnología, Programación y Robótica y Tutoría. Podrán elegir también como optativa Taller de Música. Se impartirán 5 horas semanales de inglés.

El programa bilingüe implica que se impartirán 5 horas de inglés a la semana y una materia en inglés, en nuestro caso Educación Física. Además se oferta la posibilidad de cursar también la Tecnología en inglés de manera opcional.

Educación Secundaria Obligatoria:

1º ESO: 3 grupos
 2º ESO: 3 grupos
 3º ESO: 3 grupos + 1 grupo de PMAR
 4º ESO: 3 grupos + Diversificación.

Bachilleratos

Bachillerato de Humanidades y Ciencias Sociales:
 1 grupo de 1º y 1 grupo de 2º
 Bachillerato de Ciencias:
 1 grupo de 1º y 1 grupo de 2º

Formación Profesional Básica

Modalidad de Servicios auxiliares de administración y gestión
 1 grupo de 1º y 1 grupo de 2º

I.E.S. ATENEA

Horarios

De 8:25 a 14:20 h.

Servicios complementarios

- Dispone de servicio de transporte gratuito para los alumnos/as que residen fuera del casco urbano de San Sebastián de los Reyes (La Granjilla, Fuente el Fresno, Club de Campo, Ciudadcampo, RACE, etc.).
- Cafetería.

Instalaciones

- 2 Pistas Deportivas. Dotadas para la práctica de fútbol, balonmano y baloncesto. Usos: Clases de Educación Física y actividades deportivas en el recreo y por las tardes organizadas por el Ayuntamiento.
- 1 Gimnasio. Dotado con modernos recursos materiales para la práctica de diversos deportes: gimnasia, voleibol, badminton, jockey... Cuenta con un buen equipamiento acústico.
- 1 Biblioteca: También aula multiusos con capacidad para varios grupos y equipamiento audiovisual.
- 1 Salón de Actos. Dotado con recursos audiovisuales y tarima, apto para reuniones, así como para representaciones teatrales, conciertos y actos culturales y artísticos de todo tipo.
- 3 Aulas de Informática. Las aulas de informática son utilizadas en las horas de Tecnología e Informática, en las horas específicas de Administración y Gestión de FPB y en el resto de asignaturas. También se cuenta con varios ordenadores portátiles y un cañón para que en cualquier aula se puedan utilizar los recursos informáticos.
- 3 Aulas de Música. Dos están dotadas de piano, equipo de música, televisión, dvd y vídeo y de un completo juego de instrumentos de pequeña percusión y de láminas (xilófonos, metalófonos y carillones). Una de éstas también tiene cañón de proyección y conexión a Internet con su correspondiente portátil. La tercera está dedicada especialmente a la expresión corporal, danza y teatro. En ella se encuentran dos juegos de batería para la práctica del rock, el pop y el jazz.
- 4 Aulas de Idiomas. Dotadas de material audiovisual con su correspondiente cañón de proyección para las clases de Inglés y de Francés. Y 1 de ellas con Pizarra digital.
- 2 Aulas de Dibujo. Una dotada de caballetes y distintos tipos de pinturas y la otra para las clases de Dibujo con mesas y sillas especiales, dotada de pizarra digital.
- 2 Talleres de Tecnología. Dos amplios talleres equipados con todo tipo de herramientas y material tecnológico.
- Dos amplios talleres equipados con todo tipo de herramientas y material tecnológico.
- 3 Laboratorios. De Física, de Química y de Ciencias Naturales, donde los alumnos/as, en grupos reducidos, hacen las prácticas de laboratorio de dichas asignaturas. Dos de ellos están dotados con pizarras digitales.
- 7 aulas dotadas con pizarra digital.
- 11 aulas dotadas con material audiovisual.

Proyecto Educativo del Centro, que incluye:

Principios que rigen el funcionamiento del centro

Los principios ideológicos que rigen el centro son aquellos que trascienden la mera adquisición de conocimientos, hábitos intelectuales y técnicas de trabajo, y se extienden a la formación integral de la persona, con especial énfasis en los valores que conforman las sociedades democráticas, para así formar no solo estudiantes capaces, sino también personas felices.

De ahí que nuestras líneas prioritarias sean las siguientes:

1. Apoyo al tránsito de la Educación Primaria a la Educación Secundaria: Somos un centro con un número de alumnos/as en torno a los 550, lo que permite que el equipo directivo y los/las profesores/as los conozcan bien. Atención individualizada: Tratamos cada caso atendiendo a la diversidad existente dentro del alumnado y a las características propias de cada alumno/a.
2. Somos un centro abierto al entorno.

3. Atención a todos los/as alumnos/as para sacar de cada uno de ellos su máximo rendimiento académico y para propiciar su desarrollo personal.
 4. Creación de un ambiente agradable y respetuoso que permita el desarrollo integral de los/as alumnos/as, donde se protegen sus derechos y se exigen sus deberes.
 5. Fomento del esfuerzo y la responsabilidad en todos los ámbitos de la experiencia académica.
 6. Comunicación y colaboración con las instituciones públicas y privadas y con los otros centros del entorno tanto de Primaria como de Secundaria.
 7. Participación en proyectos de carácter social, tales como la prevención de la violencia doméstica, la xenofobia, la homofobia y las drogodependencias, la integración de inmigrantes y de discapacitados, la ayuda al tercer mundo...
 8. Animación del alumnado para que participe en todos los proyectos que se ofrecen en el centro, incentivando así la cultura de la participación.
 9. Resolución de los conflictos a través de estrategias positivas como la mediación.
 10. Tradición de intercambios lingüísticos y culturales que hace de nuestro instituto una puerta abierta a Europa.
 11. Muestra de creaciones artísticas y culturales en distintos espacios del centro.
 12. Participación en proyectos de innovación educativa, de mejora de la calidad de la enseñanza, de formación en valores democráticos y cuantos consideremos que pueden contribuir a perfeccionar la formación de nuestros/as alumnos/as.
 13. Orientación académica hacia aquellos itinerarios en los que los/as alumnos/as puedan rendir con mayor éxito.
 14. Disponibilidad a la atención de las familias, lo que da lugar a una comunicación fluida y recíproca.
 15. Continuidad de los proyectos, facilitada al contar con una plantilla estable.
 16. Integración de los/las profesores/as nuevos en la dinámica y en los proyectos del Instituto.
- Convencimiento de que la buena convivencia, la tolerancia y el respeto redundan en unos mejores resultados académicos y en un pleno enriquecimiento personal.

- PROYECTO PROPIO Implantación de materias impartidas en inglés con carácter optativo: Tecnología en 1º ESO y Música en 2º ESO.
- PROYECTO DE AMPLIACIÓN DEL USO DE LAS NUEVAS TECNOLOGÍAS DE LA INFORMACIÓN Y LA COMUNICACIÓN EN EL AULA. Formación permanente del profesorado en el uso de la plataforma educativa moodle y otras plataformas virtuales. Utilización de recursos digitales en las aulas materia y uso por parte del/la profesor/a de libro digital en determinadas materias.
- PROYECTO COACH. Programa de colaboración con la Fundación EXIT para la mejora de las habilidades sociales y formación para la búsqueda de empleo para los/as alumnos/as de Formación Profesional Básica.

Acción Tutorial

- Seguimiento del proceso de enseñanza-aprendizaje del alumnado.
- Tutoría de grupo: actividades de acogida e integración del alumnado. Organización y funcionamiento de grupo, evaluaciones, técnicas de estudio.
- Programas de prevención del acoso escolar y la violencia doméstica.
- Plan director en coordinación con Policía Nacional para prevención de acoso escolar y riesgos de Internet.
- Programas Municipales de salud, programas de educación afectivo-sexual, educación vial, prevención de dependencias y absentismo escolar, de prevención de actitudes racistas y xenófobas,
- Programa adolescentes sin tabaco.
- Relación con familias: Información sobre sus hijos/as, atención a padres/madres, intervención puntual con grupos de padres/madres.
- Plan de acogida para nuevos alumnos/as.
- Atención individualizada a los/las alumnos/as por parte de sus tutores/as.
- Punto informativo en colaboración con el Ayuntamiento.
- Programa "Atenea en Limpio": Concurso de la clase más limpia, ordenada, decorada y preocupada por el reciclaje.

I.E.S. ATENEA

Departamento de Orientación

- Coordinación de los Planes de Acción Tutorial.
- Apoyo a los procesos de enseñanza-aprendizaje.
- Atención a la Diversidad.
- Orientación Académica y profesional.
- Atención individualizada a los/as alumnos/as y a sus familias.

Información a las familias

- Reuniones generales semestrales con el/la tutor/a, el equipo directivo y el equipo de orientación
- Reuniones individuales con tutor/a: cada tutor/a tiene 1 hora de dedicación semanal a padres/madres con cita previa.
- Dirección/Jefatura de Estudios: Previa cita.
- Secretaría. Horario de 10:00 a 13:00 h.
- Comunicación de todo tipo de cuestiones académicas entre las familias y el profesorado y el equipo directivo a través de correo electrónico.
- Comunicación diaria de incidencias a través de la aplicación informática de la Comunidad de Madrid.
- Consulta página Web.

Control de asistencia

- Todos los/las profesores/as pasan lista en cada una de las sesiones. Las faltas y retrasos se comunican de inmediato a las familias a través de una aplicación informática que envía mensajes a los móviles autorizados.
- Todas las faltas deben justificarse a través de la agenda escolar y en caso de enfermedad, con el justificante médico correspondiente. No se permite la salida del centro sin justificante y se exige además que un adulto venga a recoger a los/as alumnos/as cuando están enfermos.
- En las reuniones de Jefatura y Orientación con los/las tutores/as se controlan semanalmente los datos sobre faltas de asistencia y retrasos.
- Cuando el/la tutor/a no ha conseguido contactar con la familia o si continúa el problema de absentismo, se envía una carta a la familia firmada por el/la tutor/a y el jefe de estudios, informando de los hechos y detallando los días exactos en que el alumno/a no ha acudido al centro. Si aún así no se resuelve el caso, se reúne la Comisión de Absentismo del centro y se comunica a la Mesa Local de Absentismo del Ayuntamiento, para que tomen las medidas oportunas.
- Envío de informe de faltas de asistencia para las familias con periodicidad mensual, que devolverán firmado lo antes posible.

Actividades Extraescolares y Complementarias

Además de las salidas que cada departamento organiza para todos los niveles, el Centro participa en numerosos proyectos que a continuación detallamos:

Proyectos y Programas en los que participa el centro

- Intercambios en familias con un centro educativo cercano a Londres para alumnos/as de 2º de ESO.
- Estancia en un College de Gales para los/as alumnos/as de 3º de ESO.
- Intercambio con un centro educativo en Berlín para los/as alumnos/as de 4º ESO.
- Intercambios en familias con un centro educativo en Verona, Italia: para alumnos/as de 1º de Bachillerato.
- Talleres de distintas disciplinas durante la jornada escolar con alumnos/as de 6º de los colegios de la zona y sus tutores/as para favorecer la transición de primaria a secundaria.

Todos los viajes e intercambios se integran en el programa "Atenea en Ruta".

- "Las Tardes del Atenea" que comprende las siguientes actividades:
- Seminario para profesores/as: Utilización de las nuevas tecnologías. Uso de las nuevas plataformas virtuales de educación.

- Curso gratuito de lengua y cultura china para los/as alumnos/as.
- Clases de percusión brasileña.
- Actividades culturales celebradas en el salón de actos y en la biblioteca: libro fórum, cine fórum, representaciones teatrales, conciertos, etc.
- Programa Refuerza. Refuerzo académico y técnicas de estudio para los/as alumnos/as de 1º y 2º de ESO especialmente en las materias de lengua y matemáticas.
- Grupos de apoyo escolar coordinados por el AMPA
- Campeonatos escolares

Celebraciones y conmemoraciones

- Participación en los campeonatos de atletismo organizados por el Ayuntamiento.
- Participación en los campeonatos escolares de la CAM.
- Participación de los/as alumnos/as en la Olimpiada Matemática , en la Olimpiada Filosófica y en la Olimpiada de Biología.
- Día del libro (AMPA y Departamento de Lengua y Literatura Castellana). El departamento de Lengua organiza un concurso literario con distintos premios por niveles. Este año se amplía la participación a los/as alumnos/as de 6º de primaria de los colegios de la zona.
- El IES Atenea ha resultado premiado en diversos concursos organizados por otras instituciones: Concurso de Cortos, organizado por el Ayuntamiento, con la temática "Borrando Dis-capacidades, primer y segundo premios, lectura en público, Premio al mejor instituto y primeros premios de distintas categorías, Olimpiada Filosófica Nacional, tercer premio...
- Proyecto cultural "Atenea expone" durante todo el año se exponen en el centro los trabajos más interesantes de los/las alumnos/as.
- - Proyecto "Escucha, Atenea" Todos los días, a la entrada, a la salida y en los recreos, suena por megafonía una pieza musical cuyo comentario se cuelga en distintos puntos del instituto y en nuestra página web.
- Las piezas cambian cada semana y está programado un concurso de audiciones para que puedan participar todos los miembros de la comunidad educativa.
- Fiesta de graduación de alumnos/as de 4º ESO, FPB y 2º de Bachillerato.
- Actividades de final de cada trimestre: Cine en versión original, Conciertos, Festival de danzas, Teatro, talleres científicos, artísticos y culturales...
- Concierto de final de curso "Atenea a escena" en el Teatro Adolfo Marsillach. Los distintos grupos muestran piezas musicales, teatrales y de danza que se han trabajado durante el curso en sus respectivas materias.
- Celebración de carnaval , SEMANA CULTURAL y día del libro con un lema para todos los/las alumnos/as, profesores/as y personal no docente. Este año el lema es: " La Escuela de Atenas"
- Conmemoración de todas aquellas efemérides que el equipo de profesores/as valore como más significativas para sus alumnos/as. El día de la Paz, el día de la Mujer, el día de la Constitución, entre otros.

I.E.S. GONZALO TORRENTE BALLESTER



I.E.S. .GONZALO TORRENTE BALLESTER . Código de centro: 28028611

Avda. de Aragón, 4. 28702 San Sebastián de los Reyes

Tels.: 91 652 65 33/91 663 60 51 Fax: 91 652 20 71

E-mail: ies.torrenteballest.sansebastian@educa.madrid.org

Web: www.educa.madrid.org/es.torrenteballest.sansebastian

Equipo Directivo

Director: Julián Esteban Sobrino
 Jefe de Estudios: Francisco Javier Santos Mielgo
 Jefes de Estudios Adjuntos: Yolanda Carretero Villalba y David Varas del Peso
 Secretario: Antonio Prieto Martínez

Asociación de Madres y Padres de Alumn@s

La Junta Directiva se reúne en el centro y convoca las asambleas de la asociación. Organiza y colabora en numerosas actividades para la Comunidad Educativa del Instituto, entre ellas podemos destacar: Premios Torrente, Fiesta de la Integración, Rastrillo Solidario y, especialmente, Mercadillo de Intercambio de Libros de Texto (junio y septiembre)

Presidenta: Rosa Hidalgo
 Teléfono: 91 6526533 / 91 6636051
 E-mail: ampa.torrenteballester@gmail.com
 Horario de atención a las familias: el que cada curso determine la Junta Directiva

Asociación de Alumnos/as

La Asociación de Alumnos/as del Torrente se encuentra inscrita en el registro de asociaciones.

Representante Municipal en el Consejo Escolar

Helena María Ramos Ricote

Oferta Educativa

Educación Secundaria Obligatoria:

- 1º ESO: 5 grupos
- 2º ESO: 5 grupos
- 3º ESO: 6 grupos + PMAR (Programa de Mejora del Aprendizaje y del Rendimiento).
- 4º ESO: 4 grupos + Programa de Diversificación Curricular

Bachilleratos

- Bachillerato de Ciencias y Tecnología y Humanidades y Ciencias Sociales:
- 1º Bachillerato: 3 grupos
- 2º Bachillerato: 3 grupos

Horarios

Jornada escolar habitual (ESO y Bachillerato): 08:25 – 14:25 h.

Jornada ampliada hasta las 15:20 horas (sólo algunas clases: recuperación materias pendientes...).

En horario de tarde el centro permanece abierto martes y jueves para las siguientes actividades: atención de la Orientadora, Campeonatos Deportivos de la Comunidad de Madrid, Escuela de Padres y Curso de Técnicas de Estudio del Ayuntamiento de San Sebastián de los Reyes, Cursos de Formación del Profesorado, Clases de Chino, etc.

Servicios Complementarios

- Dispone de servicio de transporte gratuito para los/as alumnos/as que residen fuera del casco urbano de San Sebastián de los Reyes (La Granjilla, Fuente el Fresno, Club de Campo, etc.).
- Servicio de Cafetería.

Instalaciones

- Amplios patios de recreo y zonas ajardinadas.
- Pistas deportivas: Con iluminación para competiciones vespertinas en la que se practican los siguien-

I.E.S. GONZALO TORRENTE BALLESTER

tes deportes: balonmano, baloncesto, voleibol, badminton, fútbol-sala y atletismo. Además se utiliza el Pabellón Deportivo "Eduardo López Mateo" y el velódromo municipal, ambos colindantes con el centro.

- 1 Gimnasio: Con vestuarios masculino y femenino que disponen de ducha de agua caliente y calefacción, almacén de material y despacho para el Departamento.
- Biblioteca (cuenta con más de 8.000 volúmenes)
- Aula de Música
- 2 Aulas de Informática
- Aulas para Artes Plásticas y Dibujo
- Todas las aulas son multimedia: cuentan con pizarra digital, ordenador y/o cañón de proyección
- Cabina de revelado fotográfico
- 4 Laboratorios: Física, Química, Biología y Geología
- Aula-Taller de Tecnología
- Salón de Actos

Proyecto Educativo del Centro

El modelo de educación de nuestro centro se fundamenta en los siguientes valores:

RESPECTO hacia sí, hacia los demás, hacia el medio ambiente, etc.

RESPONSABILIDAD, para cumplir y exigir que se cumplan los compromisos aceptados.

LIBERTAD, respetando la de los demás.

IGUALDAD en el cumplimiento de derechos y deberes de todos.

PLURALIDAD defendiendo los valores democráticos y sintiéndose ciudadanos del mundo.

TOLERANCIA hacia otras religiones, otras razas, otras ideas... abriéndose al diálogo y a la comprensión, pero sin excluir la crítica.

PAZ, buscando la convivencia pacífica y evitando la violencia.

SOLIDARIDAD, compartiendo las carencias de los otros.

Pretendemos una **EDUCACIÓN INTEGRAL, PRÁCTICA, PARTICIPATIVA, MOTIVADORA, PERSONALIZADA, INTEGRADORA, CREATIVA, INNOVADORA, HUMANÍSTICO-CIENTÍFICA**

Plan de Acción Tutorial

- Favorecer el desarrollo personal y académico del alumnado (adaptación e integración al Instituto; estímulo del funcionamiento del grupo-clase; mejora de la convivencia en el centro; inclusión de los temas transversales en el currículo de ESO y Bachillerato (educación intercultural, salud, sentido democrático y crítico, etc.); información de los recursos del entorno –Ayuntamiento, ONGs, etc.- e implicación de las familias en el proceso educativo de los/las alumnos/as.
- Realizar el seguimiento individualizado del proceso de enseñanza-aprendizaje, dar una respuesta ajustada a las necesidades de cada alumno/a y mejorar sus hábitos de estudio y estrategias de aprendizaje.
- Orientar en la elección del itinerario académico dentro de la ESO y al finalizar esta etapa y el Bachillerato.
- Plan de acogida para alumnado de nuevo ingreso (Alumnos/as Tutores/as)
- Tutorías grupales e individualizadas.

Programa de orientación

- Atención a la diversidad: intentar proporcionar al alumnado la respuesta más ajustada a sus necesidades educativas generales y particulares, permanentes o transitorias, mediante medidas preventivas y de apoyo ordinario y extraordinario.
- Orientación Académica y Profesional: asesoramiento a alumnos/as y familias en la elección de itinerarios académicos y profesionales.
- Plan de Acción Tutorial: favorecer la educación integral estimulando su desarrollo personal y académico en colaboración con las familias.

Información a las familias

- A lo largo del curso escolar se celebran una o dos reuniones generales de padres/madres de alumnos/as con el/la tutor/a.

- Cada tutor/a tiene en su horario personal una o dos horas semanales de atención a padres/madres de alumnos/as.
- También, el resto de profesores/as, no tutores/as, disponen al menos de una hora semanal de atención a padres/madres de alumnos/as.
- El profesorado realiza un sistemático control de asistencia a clase diariamente de los/as alumnos/as mediante sistema informatizado (WAFD). Las faltas de asistencia se comunican a los/as padres/madres mediante mensaje a sus teléfonos móviles o a través de correo electrónico.
- A través de anotaciones en la agenda escolar el/la profesor/a informa a los/as padres/madres de todas las incidencias ocurridas en el aula que afecten al alumno/a: si ha realizado o no sus tareas escolares, su actitud, etc., y puede solicitar que se reúnan con él para tratar asuntos que afecten a su formación.
- Trimestralmente se entrega el boletín de calificaciones que el alumno/a debe devolver al/la tutor/a firmado por sus padres/madres.
- Horario del equipo directivo: Los miembros del equipo directivo disponen de un horario para atención a las familias, previa petición de hora.
- Horario de Administración: De lunes a viernes de 10,00 a 13,00 horas.

Servicios Educativos

- Amplia y variada oferta de itinerarios educativos y materias optativas, encaminada a la formación integral de los/as alumnos/as.
- Programa de Integración: los/as alumnos/as de ESO con necesidades educativas especiales son atendidos/as en pequeño grupo (hasta 4 alumnos/as) por un/a profesor/a de Pedagogía Terapéutica y otra de Audición y Lenguaje en aulas específicas.
- Programa de Educación Compensatoria: dirigida a alumnos/as de ESO con dificultades de aprendizaje en las materias instrumentales (Lengua Castellana y Matemáticas), atendidos/as por profesores/as del centro en grupos reducidos. (No desarrollado durante el presente curso).
- Centro Preferente para Escolarización de Alumnos/as con Trastorno del Espectro Autista
- Programa de Mejora del Aprendizaje y del Rendimiento: atiende a aquellos/as alumnos/as que tienen dificultad en el aprendizaje y reúnen un perfil determinado. Se organiza en uno o dos años académicos. Los grupos no exceden de 12 alumnos/as y ayudan a alcanzar el título de Graduado en ESO a alumnos/as que de otro modo tendrían serias dificultades para lograrlo.
- Comisión de Absentismo Escolar: existe en el centro una comisión cuyo objetivo es detectar los casos de alumnos/as con reiteradas faltas de asistencia a las clases, comunicar a los padres/madres tal circunstancia, aplicar medidas que corrijan la situación e informar, en su caso, a la Mesa Local de Absentismo.
- Participación del alumnado en la convocatoria de los Premios Extraordinarios de ESO y Bachillerato: en las ediciones de los cursos 2008-2009, 2009-2010, 2012-2013 y 2013-2014, alumnos/as del centro han conseguido Premio Extraordinario de ESO y Premios Extraordinarios de Bachillerato.
- Participación del alumnado en diversos certámenes, olimpiadas, etc. Concurso Stalmat para Matemáticas, Olimpiadas de Física, Economía, Geografía (diploma curso 2011-2012), etc.
- Actividades complementarias, recuperaciones y agrupamientos durante el horario lectivo:
 - o Informática para ESO y Bachillerato
 - o Recuperación de Matemáticas y Recuperación de Lengua Castellana en 1º y 2º de ESO.
 - o Agrupamientos flexibles en Lengua y Matemáticas de 1º y 2º de ESO.
 - o Recuperación de materias pendientes de cursos anteriores.
- El centro desarrolla un amplio e interesante programa de actividades complementarias y extraescolares, que contribuyen a la formación integral de los alumnos/as: viajes fin de etapa (4º ESO y 2º BACH), convivencias, intercambio con Instituto de Francia, cursos de esquí, visitas a museos, laboratorios, empresas, universidades, exposiciones y centros de la naturaleza, asistencia a teatros, conciertos y conferencias, participación en competiciones deportivas, etc.

Iniciativas

El centro desarrolla una amplia y variada gama de iniciativas propias, entre las que podemos destacar las siguientes:

- Obtención de *compost* a partir de residuos orgánico: su objetivo es fomentar el reciclado de los resi-

I.E.S. GONZALO TORRENTE BALLESTER

duos orgánicos que se generan en el propio centro y utilizarlos en el mantenimiento de un jardín mediterráneo sostenible.

- Jardín mediterráneo sostenible: diseño y mantenimiento de un jardín, adyacente a la entrada al edificio principal, utilizando el *compost* obtenido en el propio centro.
- Programa de Participación y Colaboración de padres/madres de alumnos/as: Organizado por el Departamento de Orientación del centro para favorecer la implicación de los/as padres/madres en el seguimiento escolar de sus hijos/as.
- Plan de Acogida: diseñado por el propio centro para realizar la acogida de los/as nuevos/as alumnos/as y familias que se incorporan al Instituto.
- Plan de Fomento de la Lectura. Incluido en todas las materias impartidas en el centro.
- Programa de Participación del Alumnado a través de la Junta de Delegados/as. Encaminado a favorecer la participación de los/as alumnos/as en la vida del centro.

Programas

Del mismo modo, el instituto participa en una serie de programas variados, organizados tanto por el propio centro como por otras instituciones. Entre ellas destacan las siguientes:

- Curso-Taller de Resolución de conflictos y técnicas de trabajo en equipo (Ayuntamiento de San Sebastián de los Reyes), cuyo objetivo es formar a alumnos/as en la resolución de conflictos mediante la mediación.
- Programa de prevención de las Drogodependencias (Ayuntamiento de San Sebastián de los Reyes).
- Plan Director para la Convivencia y Mejora de la Seguridad en los Centros Educativos y sus Entornos: prevención del mal uso de las nuevas tecnologías (Ministerio del Interior): desarrollado por agentes de la Policía Nacional en el propio centro y cuyo objetivo es informar sobre los riesgos de Internet, redes sociales, etc.
- Programa de Educación para la Salud. Promoción de la Salud en la Adolescencia (Ayuntamiento de San Sebastián de los Reyes): conlleva, entre otras actuaciones, la realización de revisiones de salud, con carácter voluntario, a los alumnos/as de 3º de ESO.
- Programa sobre Educación Afectivo-Sexual (Delegación de Salud Ayuntamiento de San Sebastián de los Reyes): impartida por un médico para alumnos/as de 4º de ESO.
- Programa de Diversidad Sexual (COGAM).
- Programas de Prevención en el consumo de drogas (Agencia Antidroga de la Comunidad de Madrid).
- Programa de prevención de actitudes racistas y xenófobas: dirigidas a alumnos/as de ESO y Bachillerato.
- Programa de prevención de violencia de género (Ayuntamiento de San Sebastián de los Reyes).
- Programa adolescentes sin tabaco (Consejería de Sanidad, Comunidad de Madrid): pretende prevenir el tabaquismo en la adolescencia. El Instituto obtuvo el primer premio de la Comunidad de Madrid por su campaña de prevención en el curso 2004/2005.
- Programa 4º ESO + Empresa: con el que los alumnos/as se integran durante varias jornadas en empresas de diferentes ramos, según sus propias preferencias.
- Proyecto Orion (Universidad Pontificia de Comillas). Orientación vocacional.
- Formación Municipal de Familias (Escuela de Padres y Madres), (Ayuntamiento de San Sebastián de los Reyes). Desarrolladas en el propio centro.
- Programa Educando en Justicia (Consejo General del Poder Judicial) con el objetivo de acercar la justicia a los alumnos/as.
- Programa de Educación Vial (Ayuntamiento de San Sebastián de los Reyes).
- Programa sobre tenencia responsable de animales (Protectora de Animales).

Celebraciones y Conmemoraciones

Cada año se convocan los "Premios Torrente", promovidos por la AMPA, en las siguientes categorías: relato corto, fotografía, cartel, música, matemáticas... La entrega de premios se realiza en el transcurso de un festival que se celebra en el teatro auditorio "Adolfo Marsillach". En este curso se alcanza la XX Edición.

Conmemoración de efemérides, entre las que reseñamos:

- Aniversario de la Constitución.
- Día Internacional de lucha contra el SIDA.
- Día Nacional contra la violencia de género.
- Día de la Integración.
- Día del Libro: feria de trueque de libros.
- Carnaval.

Actividades extraescolares

Se contempla un amplio programa de actividades, entre las que se pueden destacar las siguientes:

Organizadas por el centro:

- Campeonatos Deportivos Escolares de la Comunidad de Madrid en las siguientes especialidades: balonmano y fútbol sala, modalidades en las que en varios años el centro se ha proclamado campeón de la Comunidad de Madrid.
- Clases de Lengua y Cultura China, en colaboración del Instituto Confucio.
- Viaje Fin de Etapa para los/las alumnos/as de 4º de ESO.
- Viaje de Estudios para los/las alumnos/as de 2º de Bachillerato.
- Salidas culturales de interés formativo.
- Semana Blanca para la práctica del esquí.
- Intercambio escolar con centros educativos de Francia.
- En el curso 2014-15 se realizó un intercambio lingüístico con un centro educativo de Quebec (Canadá) para organizar otro intercambio con este país, que posiblemente pueda volverse a realizar el curso 2016-17.
- Visitas a museos, exposiciones, laboratorios, industrias, centros de estudio o centros de interés del patrimonio artístico y de conservación de la Naturaleza.
- Visitas a Instituciones nacionales (Congreso y/o Senado).
- Mesa Redonda sobre Estudios y Profesiones: información laboral y profesional.
- Conferencias.

Organizadas por el AMPA:

- Mercadillo Solidario Navideño.
- Mercado de Intercambio de Libros de Texto.
- Charlas y conferencias.
- Reuniones de padres y madres de alumnos/as.

I.E.S. JOAN MIRÓ



I.E.S. JOAN MIRÓ. Código de centro: 28024642

Calle Isla de la Palma, 31. 28703 San Sebastián de los Reyes
Tel.: 91 652 70 02 / Fax: 91 654 88 69
E-mail: ies.joanmiro.sansebastian@educa.madrid.org
Web: www.educa.madrid.org/web/ies.joanmiro.sansebastian

Equipo Directivo

Directora: Teresita de Jesús Gil Mateo

Jefes de Estudios: Enriqueta Falcó Masot, Nicolás Rodríguez García

Secretaria: Inmaculada Coronado Cid

Jefes de Estudios Adjuntos: Pedro Alonso Sanz., Antonia Parras Laguna, Luis Adolfo Ruíz Casillas, Covadonga Ardua Villa

Asociación de Madres y Padres de Alumn@s

Presidenta: M^a Soledad Ares Calvo

Tel.: 91 652 70 02

E mail: webmaster@ampajoanmiro.net

Horario atención a las familias: Miércoles de 17:30 a 19:00 h. (2º y 4º de cada mes).

Web: www.ampajoanmiro.net

Representante Municipal en el Consejo Escolar

Jussara Malvar Lage

Oferta Educativa

Educación Secundaria Obligatoria:

1º ESO 6 grupos.

Todos los grupos de 1º forman parte del programa bilingüe de inglés (3 de estos grupos son sección bilingües)

Hay tres opciones:

Opción A: Ciencias Sociales, Ciencias Naturales, Educación Física, Educación Plástica y Visual, Tecnología Robótica y Programación en inglés.

Opción B: Educación Física y Educación Plástica y Visual en inglés. Más inglés.

Opción C: Educación Física en inglés. Más inglés.

2º ESO 6 grupos.

Todos los grupos de 2º forman parte del programa bilingüe de inglés (2 de estos grupos son sección bilingües)

Hay tres opciones:

Opción A: Ciencias Sociales, Ciencias Naturales, Educación Física, Música en inglés. Más el Inglés avanzado.

Opción B: Educación Física y Música en inglés. Más inglés.

Opción C: Música en inglés. Más inglés.

3º ESO 5 grupos.

Todos los grupos de 3º forman parte del programa bilingüe de inglés (2 de estos grupos son sección bilingües).

Hay tres opciones:

Opción A: Ciencias Sociales, Ciencias Naturales, Educación Física, Tecnología Robótica y Programación en inglés. Más el Inglés avanzado.

Opción B: Educación Física y Música en inglés. Más inglés.

Opción C: Educación Física en inglés. Más inglés.

4º ESO 6 grupos.

Todos los grupos de 4º forman parte del programa bilingüe de inglés (2 de estos grupos son sección bilingües).

I.E.S. JOAN MIRÓ

Hay tres opciones:

Opción A: Ciencias Sociales, una asignatura de itinerario y Educación Física en inglés. Más el Inglés avanzado.

Opción B: Educación Física en inglés. Más inglés.

Opción C: Todas las asignaturas en Castellano, excepto el inglés.

3º PMAR: 1 grupo

4º DIVERSIFICACIÓN: 1 grupo.

AULA DE COMPENSACIÓN EDUCATIVA (ACE): 1 grupos de Peluquería.

Bachilleratos: 6.5

Bachillerato de Humanidades y Ciencias Sociales: 3 (1.5 de 1º y 1.5 de 2º)

Bachillerato de Ciencia y Tecnología: 3.5 (2 de 1º y 1.5 de 2º)

Programas de Cualificación Profesional Inicial (PCPI): 1:

1 de módulos voluntarios

Formación Profesional Básica: 3

1.5 de Fabricación y Montaje

1.5 de Electricidad-Electrónica

Ciclos Formativos de Grado Medio: 10

4 de Gestión Administrativa

1 de Mecanizado

2 de Instalaciones Eléctricas y automáticas

2 de Electrónica de Consumo.

1 de Mantenimiento Electromecánico

*Los Ciclos Formativos de Grado medio de Mecanizado y de Mantenimiento Electromecánico es de Ampliación de FCT

Ciclos Formativos de Grado Superior: 9

4 de Administración y Finanzas.

1 de Secretariado.

2 de Mecatrónica Industrial.

2 de Mantenimiento Electrónico.

Horario

De 08:30 a 15:20 h. (Turno de mañana)

De 15:05 a 21:40 h. (Turno de tarde)

Servicios Complementarios

Dispone de servicio de transporte gratuito para los/as alumnos/as que viven a una distancia superior a 3 km del IES (La Granjilla, Fuente el Fresno, Club de Campo, etc.). Cafetería.

Instalaciones

- 1 Gimnasio.
- 1 Biblioteca.
- 11 Aulas de Informática.
- 2 Aulas de Música.
- 2 Aulas de Idiomas.
- 3 Aulas de Dibujo.

- 2 Aulas de Tecnología.
- 2 Aulas de Laboratorios.
- 1 Aula de Audiovisuales.
- 1 Salón de Actos.
- 7 Aulas con pizarras digitales interactivas

Todas las aulas disponen de cañón, ordenador e Internet.

Todas las aulas del Centro con conexión a Internet. (Proyecto Mies de la Comunidad de Madrid).

Proyecto educativo del centro

- Favorecemos la integración de nuestro centro en su contexto sociocultural abierto a sus necesidades y demandas, adecuando el currículo a las características del entorno social y escolar.
- Facilitamos la participación activa de los/as alumnos/as en su propio aprendizaje y en la organización y funcionamiento del centro.
- Propiciamos la libertad de expresión y la toma de acuerdos por el consenso en la comunidad educativa.
- Educamos en los valores de la libertad ligada a la responsabilidad, solidaridad, colaboración, respeto y tolerancia con los demás.
- Potenciamos la igualdad de derechos entre los sexos y las razas, el respeto a todas las religiones e ideologías y fomentamos el rechazo a toda discriminación.
- Desarrollamos el sentido del valor de la paz y la superación de los conflictos fomentando las actividades antiviolentas, basadas en la justicia, igualdad y respeto.

Acción Tutorial

La Acción Tutorial en el Instituto tiene las siguientes finalidades:

- Favorecer la integración y participación de todos los/as alumnos/as en la vida del Instituto.
- Realizar un seguimiento personalizado de su proceso de aprendizaje.
- Facilitar la toma de decisiones respecto a su futuro académico y profesional.
- Plan de acogida para nuevos/as alumnos/as.

Programa de Orientación

Las líneas de actuación del Departamento giran en torno a tres ejes fundamentales:

- Plan de Apoyo al Proceso de Enseñanza y Aprendizaje.
- Plan de Acción tutorial.
- Plan de Orientación Académica y Profesional.

Dentro de estos tres campos de actuación podemos particularizar y nuestras actuaciones se centran en los siguientes aspectos:

- o Participar y colaborar en las propuestas de innovación curricular y en las propuestas y medidas de apoyo al proceso de Enseñanza y Aprendizaje.
- o Colaborar con la Jefatura de Estudios para potenciar una labor educativa y formativa continua.
- o Mantener una relación permanente con los distintos miembros de la Comunidad Educativa, Equipo Directivo, tutores/as, profesores/as, alumnos/as y familias.
- o Coordinar y dinamizar la Labor Tutorial.
- o Llevar a cabo las actuaciones e intervenciones individuales que sean necesarias.
- o Dinamizar las estructuras del Centro a través de las funciones: Diagnóstica, Potenciadora-innovadora, Preventiva, Asesoramiento vocacional y profesional, Coordinación entre los distintos estamentos del Centro.
- o Mantener una actitud constante de intercomunicación y captación de necesidades para poder ser punto de apoyo y colaboración en la medida de las posibilidades.
- o Seleccionar las necesidades descubiertas y priorizarlas.

I.E.S. JOAN MIRÓ

Información a las familias

- Reuniones generales con el/la tutor/a: 2 reuniones, una a principio de curso y otra en el tercer trimestre.
- Reuniones tutor/a: Cada grupo tiene su propio horario de atención a padres/madres, del que se informa a las familias.
- Dirección/Jefatura de Estudios: se cubre todo el horario, desde las 8:30 horas, que abre, hasta las 21:40 horas, que cierra el Centro, ya que tenemos horario de mañana y de tarde.
- Secretaría. Horario de 10 a 13:30 horas.
- Control de asistencia:
 - o Los/as profesores/as llevan a cabo el control de faltas a través de las WAFD, para su informatización. No obstante en cada grupo hay una hoja semanal de control de faltas de asistencia que sube el/la Delegado/a a primera hora y devuelve a Conserjería a última.
 - o Las faltas deben justificarse inmediatamente después de la ausencia o como máximo con 48 horas.
 - o Cada mes los/as tutores/as mandan unos boletines a los/las padres/madres con las faltas de esas semanas, justificadas y no justificadas.
 - o Si el/la alumno/a falta a clase de manera continuada y sin justificaciones claras, el/la tutor/a se pone en contacto con el Jefe de Estudios y la Trabajadora Social por si procede tratar el caso como Absentismo escolar.

Control de la agenda:

- El profesorado informa a los/as padres/madres de cualquier incidencia ocurrida en el aula que afecten a sus hijos/as a través de dicha agenda, así como el solicitar reunión con el/la tutor/a para tratar de algún asunto relacionado con la educación de este.
- Día de puertas abiertas:
- Con objeto de que todos/as los/as padres/madres que quieran matricular a sus hijos/as conozcan el Centro, previo al periodo de matriculación tiene lugar dicha jornada para que conozcan las instalaciones, recursos, actividades..., indistintamente en horario de mañana o de tarde.

Servicios Educativos

- Apoyo a la Integración con tres profesores/as de pedagogía terapéutica que se encargan de ellos.
- Diversificación Curricular: con dos tipos de programas, de 1 año de duración y de 2 años.
- Aula de Compensación Educativa: 1 grupo específico en los que se trabaja mediante los talleres de Pe-luquería.
- Actividades complementarias/refuerzo durante el horario lectivo: Cada departamento programa sus actividades de refuerzo para asignaturas pendientes, del uso de ordenadores en el aula, de refuerzo del idioma hablado, ampliación de horario en Matemáticas de 4º de ESO.
- Jornada de acogida para los/las alumnos/as de 1º ESO y de 1º de ciclos formativos (parte de ella es llevada a cabo por alumnos/as de 4º ESO, bachilleratos y ciclos formativos).
- Semana de la Orientación organizada al final del segundo trimestre dirigida a alumnos/as que terminan etapa, pero a la que tienen acceso todos los/las alumnos/as del Centro.

Proyectos y/o Programas en los que participa el centro

- Proyecto ORION, de cualificaciones profesionales para 4º ESO y 2º de Bachillerato.
- Equipo de mediación y de alumnos/as ayudantes
- Proyecto Biblioteca.
- Programa de Promoción de la Salud en la Adolescencia, promovido por el Ayuntamiento para 3º ESO.
- Proyecto SAL, para el apadrinamiento de niños/as del Tercer Mundo.
- Celebraciones y/o conmemoraciones.
- Día de la salud y el consumo responsable: Donaciones de sangre.
- Proyecto ARA
- Programa ERASMUS
- Programa de prevención y control del absentismo escolar

Actividades extraescolares (Fuera del horario lectivo)

Organizadas por el Centro:

- Intercambio a Francia.
- Curso de Esquí-Snowboard.
- Jornadas del Voluntariado
- Jornadas de Prevención de Actitudes Racistas y Xenófobas
- Torneo deportivo Joan Miró: Balonmano, Baloncesto, Voleibol, Voleiplaya, tenis de mesa, badminton,... etc.

Organizadas por el AMPA:

- V II Concurso fotográfico.
- V II Jornadas científico-culturales.
- V II Certamen literario.
- V Concurso de Christmas de Navidad.
- Salidas y excursiones.

Organizadas por el Ayuntamiento:

- Programa de Sanse en Colores.
- Participación en los Campeonatos Deportivos Municipales: Campo a través, atletismo, voleybol y jornadas de iniciación deportiva..

Organizadas por la Comunidad de Madrid:

- Encuentro de expresión corporal. INEF Madrid.

I.E.S JUAN DE MAIRENA



I.E.S. JUAN DE MAIRENA. Código de centro: 28043028

Pasaje de la Viña, 3. 28701 San Sebastián de los Reyes

Tel.: 91 651 81 99 / Fax: 91 663 91 37

E-mail: ies.juandemairena.sansebastian@educa.madrid.org

Web: <http://ies.juandemairena.sansebastian.educa.madrid.org>

Equipo Directivo

Directora: Ángeles González Martín.

Jefa de Estudios: Carmen Patricio Sotillos.

Jefes de Estudios Adjuntos: Trinidad García Cánovas , Justicia Teresa Matamoros, Ildefonso Narro Pecharromás , Octavio Antonio Moreno Cabrera.

Secretario: Rafael Laiz Blanco.

Asociación de Madres y Padres de Alumn@s

Presidente: Manuel Dueñas.

Tel. : 91 651 81 99

E-mail: juandemairenaampa@gmail.com

Horario de atención a las familias: Primer martes de cada mes a las 19,00 h.

Blog <http://ampajuandemairena.wordpress.com>

Representante Municipal en el Consejo Escolar

Jesús María Vergas Hernández

Oferta Educativa

Educación Secundaria Obligatoria

1º ESO: 5 grupos.

2º ESO: 5 grupos.

3º ESO: 5 grupos.

4º ESO: 4 grupos.

Sección Lingüística en Francés en 1º, 2º, 3º y 4º ESO.

Bachillerato

Bachilleratos: 7 grupos

1º de Bachillerato modalidad de Ciencias, Humanidades y C. Sociales; 1 grupo de Bachibac y 1 grupo de Sección Lingüística

2º de Bachillerato modalidad de Ciencias, Humanidades y C. Sociales; 1 grupo Bachibac.

Ciclos Formativos: Familias Profesionales de Sanitaria y Química

Ciclos Formativos de Grado Medio:

- Cuidados Auxiliares de Enfermería: 6 grupos.
- Farmacia: 2 grupos.

Ciclos Formativos de Grado Superior:

- Higiene Buco-dental: 4 grupos.
- Anatomía Patológica y Citología: 2 grupos.
- Laboratorio de Análisis y Control: 2 grupos.

Programa profesional especial

- Servicios auxiliares de administración: 2 grupos

Horario

De 08:10 a 15:00 h, con dos descansos en horario de mañana y de 15:30 a las 21:00 h, en horario vespertino, compartiendo espacio con la Escuela Oficial de Idiomas.

Servicios Complementarios

- Cafetería

I.E.S JUAN DE MAIRENA

Instalaciones

- Gimnasio.
- Pistas polideportivas.
- Biblioteca.
- 2 Aulas de Informática.
- Aulas de Música.
- Aula de Plástica.
- Aula de Tecnología
- Todas las aulas equipadas con cañón de video o pizarra digital.
- Salón de Actos Multiusos.

Proyecto Educativo del Centro

Recoge nuestras señas de identidad y nuestras metas educativas como objetivos fundamentales:

- Centro educativo por la Paz de la UNESCO.
- Proporcionar a nuestros/as alumnos/as una educación integrada en las diversas facetas humanas, que haga posible su incorporación a la vida en sociedad y la adquisición de hábitos de convivencia democráticos.
- Incidir en la formación académica que permita a nuestros/as alumnos/as ser rigurosos y creativos en los diversos ámbitos científicos, técnicos, humanísticos y artísticos a la vez que se potencia su iniciativa propia y su espíritu cooperativo.
- Reforzar la identidad europea potenciando la enseñanza de los idiomas y la participación de los/las alumnos/as en los programas de movilidad e intercambio, así como potenciar la sección lingüística de francés.
- Ofertar una Formación Profesional relacionada con nuestro entorno laboral que permita a nuestros/as alumnos/as completar su formación para incorporarse de forma satisfactoria al mundo empresarial.
- Potenciar una comunidad escolar activa, donde cada uno y todos juntos, profesores/as, alumnos/as y familias, coordinemos nuestras actuaciones y esfuerzos para conseguir objetivos educativos de calidad y una formación personalizada.
- Fomentar los contactos y relaciones con el entorno empresarial para facilitar la capacitación profesional del alumnado.
- Promover el plurilingüismo por medio del aprendizaje de idiomas y la participación en programas de movilidad e intercambio.

Acción Tutorial

- Reforzar la educación en valores mediante programas de prevención de la xenofobia y el racismo, de la violencia de género, para un consumo responsable, etc.
- Actuación coordinada entre tutores/as, Jefatura de Estudios y Departamento de Orientación para facilitar la integración del alumnado en el centro y la cohesión de los grupos, así como la resolución de conflictos mediante acuerdos.
- Control diario de faltas de asistencia con comunicación inmediata por sms y quincenalmente por correo ordinario.
- Creación de un clima de convivencia en el que sea posible el estudio, la participación en la vida del Centro, las actividades culturales y la solución no violenta de los conflictos.

Programa de Orientación

- Contribuir a la formación de alumnos/as responsables autónomos, sociables, creativos y solidarios.
- Realizar la orientación académica y profesional en grupo e individualizada que incluye un cuaderno que recoge los siguientes aspectos básicos: auto-conocimiento, currículo del próximo curso, estudios posteriores, otras enseñanzas, el mundo laboral, toma de decisiones, etc.
- Orientación individual a padres/madres y alumnos/as con dificultades de adaptación a petición de los mismos.

- Coordinación con instituciones y entidades relacionadas con la orientación que puedan colaborar a que los/as alumnos/as se informen sobre sus alternativas académicas y profesionales.
- Enseñarles a obtener información de las distintas fuentes a su alcance.
- Desarrollar estrategias en toma de decisiones

Información a las familias

- Las familias encontrarán la colaboración del Equipo Directivo, Tutores y Departamento de Orientación siempre que lo precisen y lo soliciten.
- Cada tutor/a dispone de una hora semanal para atender a las familias individualmente.
- Horario de atención a padres y madres por parte de cada profesor/a.
- Las Agendas Escolares son el medio de comunicación preferente entre padres/madres y profesores/as.
- Dirección/Jefatura de Estudios: 8:15 a 15:00 h.
- Dpto. de Orientación: 8:15 a 15:00 h. y los lunes por la tarde, previa cita.
- Secretaría. Horario de 10:00 a 13:00 h.

Servicios Educativos

Para atender a la diversidad del alumnado, el instituto ofrece una serie de recursos:

- Grupos de refuerzo para trabajar en grupos pequeños para el alumnado con dificultades.
- Recursos para compensar alumnado con desfase curricular
- Profesionales que atienden de forma individualizada al alumnado con necesidades educativas especiales.

Proyectos y/o Programas en los que participa el Centro

- Sección Lingüística de enseñanza bilingüe en francés.
- Portfolio. Es un documento personal promovido por el Consejo de Europa, en el que los que aprenden o han aprendido una lengua - ya sea en la escuela o fuera de ella - pueden registrar sus experiencias de aprendizaje de lenguas y culturas y reflexionar sobre ellas.
- Proyecto e-Twinning. Con él se pretende contactar con otras escuelas países europeos para motivar al alumnado para que a través de una actividad colaborativa, practiquen destrezas relacionadas con las TIC al mismo tiempo que aprenden de otras personas.
- ERASMUS + El Centro proporciona a los/las alumnos/as de Formación Profesional de Grado Superior la posibilidad de realizar su período de prácticas en una empresa u organización de otro país europeo.
- Proyecto ERASMUS+ K1 (formación para profesores/as)
- Proyecto ERASMUS+ PACTES (formación y movilidades de alumnos/as y profesores/as para la mejora de las competencias transversales de la sección bilingüe).
- Intercambios con Francia, Inglaterra
- Proyecto de Work-Experience con Inglaterra
- Proyecto ARA. Programa dirigido a la mejora educativa, a través de actividades de estudio y refuerzo de las habilidades sociales.
- Atención a los Programas ofertados por otras instituciones con fines educativos (empresas, ONGs, Fundaciones, etc.).
- Participación en los Programas ofertados por el Ayuntamiento de San Sebastián de los Reyes (Educación, Salud, Juventud e Infancia, etc.).

Celebraciones y/o conmemoraciones

- Día del Libro, de la Paz.
- Libro-Forum con profesores/as y alumnos/as etc.
- Jornadas de concienciación: voluntariado, mujer.
- Asistencia de toda la comunidad escolar al teatro.
- Actos de graduación para alumnos/as que finalizan sus estudios.

I.E.S JUAN DE MAIRENA

Actividades extraescolares

- Asistencia de profesores/as y alumnos/as a representaciones teatrales, conciertos, museos...
- Visitas a empresas.
- Ligas deportivas durante el recreo.
- Viajes culturales de fin de curso.
- Semana de esquí en el Pirineo

I.E.S JULIO PALACIOS



I.E.S. JULIO PALACIOS. Código de centro: 28040799

Avda. de Moscatelar, 19. 28703 San Sebastián de los Reyes

Tel.: 91 652 49 99 / Fax: 91 652 01 94

E-mail: ies.juliopalacios.sansebastian@educa.madrid.org

Web: www.educa.madrid.org/ies/juliopalacios.sansebastian

I.E.S JULIO PALACIOS

Equipo Directivo

Director: Andrés Barrosa Cruz
 Jefa de Estudios: Carmen Romero Nogueras
 Jefa de Estudios Adjunta: Magdalena Ventureira Gómez
 Secretaria: Josefina Méndez Cabezas

Asociación de madres y padres

Presidenta: Raquel Gómez de la Torre
 E mail: ampa.juliopalacios@hotmail.com
 Tel.: 91 652 49 99

Representante Municipal en el Consejo Escolar

Gabino Álvarez Fernández

Oferta educativa

Educación Secundaria Obligatoria

- 1º de la ESO: 3 grupos
- 2º de la ESO: 3 grupos
- 3º de la ESO: 3 grupos, con dos itinerarios adaptados a las expectativas laborales y de formación del alumnado
- 4º de la ESO: 3 grupos, con tres itinerarios adaptados a las expectativas laborales y de formación del alumnado.
- Programa de Mejora del Aprendizaje y del Rendimiento: 2 grupos (2º y 3º ESO).

Bachilleratos, con itinerarios diferenciados en ambos cursos, en función de las expectativas y aspiraciones laborales y de formación del alumnado:

- Ciencias: un grupo en 1º curso y un grupo en 2º curso.
- Humanidades y Ciencias Sociales: un grupo en 1º curso y un grupo en 2º curso.

Formación Profesional Básica (FPB), módulo profesional de "Servicios Comerciales", perteneciente a la familia profesional de "Comercio y Marketing": 1 grupo en 1º curso y 1 grupo en 2º curso (el título Profesional Básico permitirá el acceso a los ciclos formativos de grado medio de la Formación Profesional y la posibilidad de obtener el título de Graduado en Educación Secundaria Obligatoria).

Horario

Horario general de 8:25 a 14:10 horas. Según los niveles educativos y las posibilidades de organización y profesorado disponible, se podrá ampliar dicho horario en una o dos sesiones lectivas semanales más, de 14:25 a 15:15 y de lunes a jueves. Dichas sesiones extras se destinarán a ampliar las enseñanzas de la materia de Inglés, u otras materias, o a recuperación de materias pendientes de cursos anteriores.

El Centro permanece abierto de lunes a jueves, hasta las 15:30 horas, desde el inicio de curso, para la realización de actividades complementarias y extraescolares. Además, a partir del mes octubre, dos días a la semana, permanece abierto hasta las 16:15 para posibilitar la enseñanza de lengua china (actividad extraescolar).

A partir de mediados de enero, el Centro permanece abierto de lunes a jueves, hasta las 18:30 horas, para la realización del Programa Educativo "Refuerza" (Actividades de Apoyo Académico).

Servicios complementarios

- Dispone de servicio de transporte gratuito para los/as alumnos/as que viven a una distancia superior a 3 km del IES (La Granjilla, Fuente el Fresno, Club de Campo, etc.).
- Taquillas para alumnos/as.
- Cafetería.

- Punto Joven, SanSeCrea y Radio SanSE: gestionados por monitores del Ayuntamiento en los recreos, organizan actividades dirigidas al alumnado

Instalaciones

- 4 Pistas Deportivas. Para la práctica de fútbol-sala, balonmano, baloncesto, voleibol y atletismo. Actividades deportivas durante recreos y dos días por las tardes.
- 1 Gimnasio. Equipado con el material necesario para la práctica deportiva cubierta.
- 1 Biblioteca. Dotada con conexión a Internet, y cañón proyector. Una hora de lectura semanal para 1º y 2º ESO (Plan de Fomento a la Lectura). Servicio de lectura, estudio y préstamo en recreos.
- 1 Aula de informática. Dotada con 30 puestos, con conexión a Internet, para trabajar simultáneamente de modo individualizado; cañón proyector y pizarra.
- 1 Aula de Música. Instrumental completo y renovado, con conexión a Internet, y dotada de instalación de audio y cañón proyector.
- 1 Aula de Dibujo. Con mobiliario adaptado a la práctica de dibujo y dotada con cañón proyector y conexión a Internet.
- 1 Aula -Taller de Tecnología. Dotada con 6 mesas de trabajo, con sus respectivos paneles de herramientas, mesas y maquinaria de uso común y almacén.
- 1 Aula de Informática de Tecnología. Dotada con 16 puestos, con conexión a Internet, para trabajar simultáneamente de modo individualizado; instalación de audio y cañón proyector; se completa con equipamiento específico de domótica y robótica.
- 4 Laboratorios: Biología, Geología, Física y Química. Instrumental completo para la realización de prácticas de laboratorio. Dotados con medios audiovisuales y conexión a Internet.
- 1 Laboratorio de Idiomas. Con Lo último en metodología audiovisual, para el aprendizaje de lenguas extranjeras, está dotada con 20 puestos para alumnos/as.
- 1 Laboratorio de Matemáticas. Dotado de material didáctico específico, mesas adaptadas de trabajo y quince ordenadores, con conexión a Internet, para trabajar simultáneamente de modo individualizado; cañón proyector y pizarra.
- 4 Aulas dotadas con Pizarras Digitales. Lo último en nuevas tecnologías al servicio de la educación. Equipadas con ordenador, proyector y sistema de audio, permiten el control y la interacción directa por parte del usuario de lo que se está proyectando.
- Aula de Teatro.
- Aula-Taller específica de FPB de Servicios Comerciales. Con dotación y equipamiento específico para la gestión completa de un comercio y todas las operaciones comerciales implícitas (compra, almacenamiento y control de stocks, venta, diseño de escaparates, publicidad, contabilidad, etc). Conexión a Internet y dotada de instalación de audio y cañón proyector.
- Aulas de alumnos/as. Todas las aulas tienen conexión a Internet, para permitir la proyección y utilización de recursos digitales disponibles en la red mediante ordenadores portátiles.

Proyecto educativo del Centro

Nos proponemos acompañar y guiar a nuestros/as alumnos/as en su camino hacia la madurez ayudándoles a alcanzar el máximo desarrollo de sus capacidades y a adquirir los conocimientos, las competencias y las aptitudes adecuados en un marco definido por la:

- Tolerancia, solidaridad, inclusión, orden.
- Autonomía, responsabilidad, creatividad y espíritu de superación.

Principios Educativos

- Formación integral y personalizada.
- Participación y colaboración de las familias.
- Igualdad de derechos.
- Desarrollo de las potencialidades de cada alumno.
- Autonomía pedagógica en un proyecto común.
- Cada alumno es una persona.

Fines Educativos

- Pleno desarrollo de la personalidad.
- Respeto de los derechos y libertades fundamentales.
- Adquisición de hábitos intelectuales y técnicas de estudio.
- Adquisición de los conocimientos científicos, técnicos, humanísticos, históricos, etc., correspondientes a su edad.
- Preparación para la incorporación activa a la sociedad.
- Formación para la cooperación, la solidaridad, el diálogo y la paz.

Fundamentos de la Convivencia

- Respeto a los demás, iguales y diferentes.
- La comunicación y el conocimiento nos lleva a objetivos comunes.
- El diálogo y la mediación como instrumentos del entendimiento.
- Las normas garantizan los derechos colectivos e individuales a la educación y enmarcan la convivencia.

Acción Tutorial

Objetivos básicos

- Dotar al alumnado de autonomía y capacidad para afrontar problemas y dar soluciones.
- Adquirir hábitos de trabajo y depurar las técnicas de estudio
- Orientar a los/as alumnos/as hacia las posibles direcciones profesionales ayudándoles a descubrir sus potencialidades y preferencias.
- Mejorar la convivencia.
- Facilitar la comunicación entre los/as alumnos/as para mejorar el grado de cohesión del grupo.

Actividades programadas

- Acogida de los nuevos/as alumnos/as.
- Participación de los/as alumnos/as en la vida del Centro a través de la Junta de delegados y del Consejo Escolar.
- Mejora de la convivencia a partir del conocimiento de los derechos y deberes y del sistema de mediación en la resolución de conflictos.
- Técnicas de Estudio y Trabajo Intelectual.
- Preparación de las evaluaciones, análisis de los resultados, análisis del funcionamiento del grupo.
- Preparación de los/las alumnos/as que terminan la ESO en el paso a Bachillerato, Formación Profesional de Grado Medio y/o salidas laborales.
- Asesoramiento a los/las alumnos/as que concluyen Bachillerato sobre las posibles carreras universitarias, módulos de Formación Profesional de Grado Superior y salidas laborales. Visitas a diferentes universidades y foros universitarios.

Orientación Educativa

Se hace hincapié en favorecer una mejor atención a la diversidad en el Centro, tanto en medidas ordinarias, como en medidas extraordinarias de atención a la diversidad: Programa de Compensación Educativa, Programa de Integración y Programa de Mejora del Aprendizaje y del Rendimiento.

Además:

- En la Junta de Evaluación se detectan aquellos/as alumnos/as con dificultades de aprendizaje y se proponen medidas para mejorar su proceso de enseñanza-aprendizaje.
- Se desarrolla y ejecuta un Plan de Acción Tutorial.
- Se desarrolla y ejecuta un Plan de Orientación Académica y Profesional.
- Se presta ayuda individualizada a alumnos/as con problemas personales, familiares y sociales.

- Se colabora en programas nuevos y proyectos educativos de otras instituciones.
- Se colabora con los servicios externos en la detección de necesidades sociales y educativas del alumnado.
- Se hace un seguimiento y control del absentismo escolar.
- Se dispone de un/a Profesor/a Técnico de Servicios a la Comunidad.

Información a las familias

- Reunión general de presentación del curso por parte del Equipo Directivo.
- Reunión con el/la Profesor/a Tutor/a, al comenzar el curso, para darles la información de todo lo que puedan necesitar en sus relaciones con el Centro durante el curso y, de lo referente a las condiciones y características de la escolarización de su hijo: horarios, visitas, ofertas educativas, etc.
- Horario de atención de Dirección/Jefatura de Estudios: de lunes a viernes, de 8:30 a 14:00 horas, previa petición de cita. Un día a la semana, por las tardes, de 15:00 a 18:30 horas, previa petición de cita.
- Secretaría. Horario de lunes a viernes de 8:30 a 14:00 h.
- Departamento de Orientación: de lunes a viernes, de 8:30 a 14:00 horas. Una tarde de 15:00 a 17:30 h.
- Comunicación de las faltas de asistencia y retrasos de sus hijos por SMS y/o correo electrónico.
- Día de puertas abiertas: todos los padres/madres que tengan interés en conocer el Centro pueden acudir a una jornada de puertas abiertas, previa al período de matriculación, en la que se informa de oferta educativa, instalaciones, recursos, actividades, ...

Servicios Educativos

- Agrupamientos flexibles en 1º y 2º ESO en las materias de Lengua y Matemáticas.
- Desdobles en primero y segundo de ESO en la materia de inglés (siempre y cuando exista disponibilidad de profesorado de esta materia).
- Compensatoria. Grupos de apoyo en 1º y 2º ESO, en las materias de Lengua y Matemáticas.
- Apoyo a Alumnos/as con Necesidades Educativas Especiales. El Centro cuenta con un/a profesor/a especialista en Pedagogía Terapéutica, que atiende a estos alumnos/as, desde 1º ESO hasta 4º ESO. Los alumnos/as reciben apoyo específico por parte de los/las profesores/as especialistas en las materias instrumentales (Lengua y Matemáticas).
- Programa de Mejora del Aprendizaje y del Rendimiento. Se organiza en dos programas, de dos años de duración (2º y 3º ESO) o, excepcionalmente de un año de duración (3º ESO). En dichos programas la finalidad es que los/as alumnos/as con dificultades en cursos anteriores puedan cursar 4º ESO por la vía ordinaria y obtener el título. Para ello utiliza una metodología y contenidos específicamente adaptados para las materias de Lengua, Geografía e Historia, Biología y Geología, Física y Química, Matemáticas e Inglés.
- Desdobles en laboratorios de Ciencias Naturales, Biología y Geología, y Física y Química.
- Hora extra de apoyo en la materia de Matemáticas en 3º y 4º ESO.
- Plan de Fomento a la Lectura en 1º y 2º ESO
- Clases de apoyo para materias pendientes.
- Auxiliar de conversación de lengua inglesa.

Proyectos y/o programas en los que participa el Centro

- Plan de Fomento a la Lectura en 1º y 2º ESO: todos los grupos de ambos cursos acuden a la Biblioteca del Centro una hora semanal para hacer lecturas, con el fin de mejorar la comprensión lectora, la integración y la convivencia.
- ARA (REFUERZA). Programa de la Comunidad de Madrid, con dos modalidades: "Apoyo y refuerzo académico" y "Estudio y trabajo dirigido". Las clases son impartidas en nuestro Centro, por profesores/as externos, coordinados por un/a profesor/a del Centro, en horario extraescolar, de lunes a jueves, por la tarde.
- 4º ESO + EMPRESAS. Programa de la Comunidad de Madrid. Su objetivo es el acercamiento de los/las alumnos/as a la vida laboral, mediante su estancia educativa en empresas colaboradoras de San Sebastián de los Reyes y Alcobendas, por un período de cuatro días. Lo coordina un/a profesor/a del Centro.
- Intercambio Escolar con Frankfurt: Su finalidad es el perfeccionamiento de la lengua inglesa.

- Viajes lingüísticos-culturales al extranjero. Ofrece a los/las alumnos/as la posibilidad de disfrutar de viajes culturales a otros países de Europa, y, evidentemente el perfeccionamiento de las lenguas extranjeras (Inglés y Francés).
- Intercambio del saber. Proyecto del Centro mediante el cual se fomenta el intercambio de libros de texto entre el alumnado, permitiendo así a las familias un importante ahorro económico.
- Préstamo de libros. Programa subvencionado por la Comunidad de Madrid, mediante el cual el Centro presta libros de texto a alumnos/as de ESO, cuyos padres/madres tengan dificultades económicas.
- Programa de prevención y control del absentismo escolar

Actividades complementarias y extraescolares

Consideramos que estas actividades constituyen el complemento más importante en la integración y el desarrollo de los potenciales educativos del Centro. Por ello invertimos gran parte de los recursos en ellas.

Actividades culturales:

- Visita a universidades, museos, exposiciones, conciertos.
- Asistencia a ponencias y conferencias diversas.
- Visitas a centrales energéticas, potabilizadoras, programas musicales, cinematográficos, etc.
- Concurso Escolar de Lectura en Público de Educación Secundaria, del Ayuntamiento de San Sebastián de los Reyes.
- Olimpiadas de Economía de la Comunidad de Madrid, organizada por la Universidad Autónoma de Madrid.
- Gymkhana Matemática de la Comunidad de Madrid, organizada por la Consejería de Educación y Ayuntamientos.
- Concurso Escolar de Lectura en Público de Educación Secundaria.
- Asistencia a obras de teatro y actividades interdisciplinares en medios naturales y urbanos para favorecer el aprendizaje teórico-práctico de las ciencias aplicadas.
- Intercambios y viajes culturales a otros países de Europa (Alemania, Inglaterra, Francia, Italia, etc) para fomentar el desarrollo de los idiomas y el conocimiento de otras culturas y sociedades.

Actividades deportivas:

- Competiciones en los recreos entre clases de fútbol-sala, baloncesto, voleibol, tenis de mesa, balonmano y ajedrez.
- Entrenamiento de voleibol de 14:15 a 15:15 h.

V. OTROS CENTROS DE EDUCACIÓN SECUNDARIA

CENTRO CONCERTADO

Trinity College San Sebastián de los Reyes

Código de Centro: 28071309

C/ Hoces del Duratón s/n

Urbanización Fresno Norte

28700 San Sebastián de los Reyes

Tel.: 91 628 77 00 Fax 91 659 50 91

Colegio de Educación Infantil, Primaria y Secundaria

CENTRO PRIVADO

Internacional S.E.K. – Ciudadcampo

Paseo de las Perdices, 2

Urbanización Ciudadcampo

28707 San Sebastián de los Reyes

Tel.: 91 659 63 03 Fax 91 659 63 04

Colegio de Educación Infantil, Primaria y Secundaria

VI. ORGANIZACIÓN DE LAS ENSEÑANZAS

Educación Secundaria Obligatoria

La Educación Secundaria Obligatoria se inicia una vez finalizada la Educación Primaria, está comprendida entre los 12 y los 16 años y dura cuatro cursos.

Esta etapa educativa pretende lograr que los/las alumnos/as y alumnas adquieran los elementos básicos de la cultura, especialmente en sus aspectos humanístico, artístico, científico y tecnológico; desarrollar y consolidar en ellos hábitos de estudio y de trabajo; prepararles para su incorporación a estudios posteriores y para su inserción laboral y formarles para el ejercicio de sus derechos y obligaciones en la vida como ciudadanos.

La etapa de Educación Secundaria Obligatoria con la nueva ley de educación (LOMCE) se organiza en materias y comprende dos ciclos: De 1º a 3º (tres cursos) y 4º (un curso en el que se podrán elegir dos opciones: Enseñanzas académicas para la iniciación de Bachillerato y Enseñanzas aplicadas para la iniciación a la Formación Profesional).

Titulación

Se obtendrá el título de Graduado en Educación Secundaria si se supera la evaluación final.

Acceso a otros estudios

Una vez superada esta etapa se podrán continuar estudios de Bachillerato y de Ciclos Formativos de Grado Medio.

Organización de las enseñanzas

Educación Secundaria Obligatoria 1º, 2º, 3º

ESO	TRONCALES Número de materias: 5 + 1		ESPECÍFICAS (mínimo 3 – máximo 6)	DE LIBRE CONFIGURACIÓN AUTONÓMICA (nº indeterminado de asignaturas)
	TRONCALES GENERALES (5)	TRONCALES DE OPCIÓN (cursar 1)		
1º y 2º	<ul style="list-style-type: none"> Lengua Castellana y Literatura Primera Lengua Extranjera Geografía e Historia Biología y Geología (en 1º) Física y Química (en 2º) Matemáticas 		Siempre: <ul style="list-style-type: none"> Educación Física Religión/Valores Éticos 	Siempre: <ul style="list-style-type: none"> Lengua Cooficial y Literatura
			Entre 1 y 4: <ul style="list-style-type: none"> Tecnología Música Educación Plástica, Visual y Audiovisual Segunda Lengua Extranjera Iniciación a la Actividad Emprendedora y Empresarial Cultura Clásica Religión (si no escogida en "Siempre") Valores Éticos (si no escogida en "Siempre") 	Otras: <ul style="list-style-type: none"> A determinar Una materia del bloque de específicas no cursada
3º	<ul style="list-style-type: none"> Lengua Castellana y Literatura Primera Lengua Extranjera Geografía e Historia Biología y Geología Física y Química 	<ul style="list-style-type: none"> Matemáticas Orientadas a las Enseñanzas Académicas Matemáticas Orientadas a las Enseñanzas Aplicadas 	Siempre: <ul style="list-style-type: none"> Educación Física Religión/Valores Éticos 	Siempre: <ul style="list-style-type: none"> Lengua Cooficial y Literatura
			Entre 1 y 4: <ul style="list-style-type: none"> Tecnología Música Educación Plástica, Visual y Audiovisual Segunda Lengua Extranjera Iniciación a la Actividad Emprendedora y Empresarial Cultura Clásica Religión (si no escogida en "Siempre") Valores Éticos (si no escogida en "Siempre") 	Otras: <ul style="list-style-type: none"> A determinar Una materia del bloque de específicas no cursada

Mínimo 50% del horario

Organización de las enseñanzas

Educación Secundaria Obligatoria 4º

ESO 4º	TRONCALES Número de materias: 4 + 2		ESPECÍFICAS (mínimo 3 – máximo 6)	DE LIBRE CONFIGURACIÓN AUTONÓMICA (nº indeterminado de asignaturas)
	TRONCALES GENERALES (4)	TRONCALES DE OPCIÓN (1)		
Enseñanzas Aplicadas	<ul style="list-style-type: none"> Lengua Castellana y Literatura Matemáticas orientadas a las Enseñanzas Aplicadas Primera Lengua Extranjera Geografía e Historia 	<ul style="list-style-type: none"> Ciencias Aplicadas a la Actividad Profesional Tecnología Iniciación a la Actividad Emprendedora y Empresarial 	Siempre: <ul style="list-style-type: none"> Educación Física Religión/Valores Éticos 	Siempre: <ul style="list-style-type: none"> Lengua Cooficial y Literatura (si la hubiere)
			Entre 1 y 4: <ul style="list-style-type: none"> Segunda Lengua Extranjera Tecnologías de la Información y la Comunicación Artes Escénicas y Danza Educación Plástica, Visual y Audiovisual Religión (si no escogida en "Siempre") Música Valores Éticos (si no escogida en "Siempre") Cultura Clásica Filosofía Cultura Científica Una materia del bloque troncales no cursada 	Otras: <ul style="list-style-type: none"> A determinar Una materia del bloque de específicas no cursada Ampliación de materia del bloque de troncales o específicas
Enseñanzas Académicas	<ul style="list-style-type: none"> Lengua Castellana y Literatura Matemáticas orientadas a las Enseñanzas Académicas Primera Lengua Extranjera Geografía e Historia 	<ul style="list-style-type: none"> Física y Química Biología y Geología Latín Economía 	Siempre: <ul style="list-style-type: none"> Educación Física Religión/Valores Éticos 	Siempre: <ul style="list-style-type: none"> Lengua Cooficial y Literatura (si la hubiere)
			Entre 1 y 4: <ul style="list-style-type: none"> Segunda Lengua Extranjera Tecnologías de la Información y la Comunicación Artes Escénicas y Danza Educación Plástica, Visual y Audiovisual Religión (si no escogida en "Siempre") Música Valores Éticos (si no escogida en "Siempre") Cultura Clásica Filosofía Cultura Científica Una materia del bloque troncales no cursada 	Otras: <ul style="list-style-type: none"> A determinar Una materia del bloque de específicas no cursada Ampliación de materia del bloque de troncales o específicas

Mínimo 50% del horario

Bachillerato

VII. OFERTA DE BACHILLERATO Y FORMACIÓN PROFESIONAL DE LA ZONA NORTE

Es una etapa no obligatoria que dura 2 años, de los 16 a los 18 años. Si se supera posibilita cursar estudios universitarios o Ciclos Formativos de Grado Superior.

Esta etapa pretende lograr a los alumnos/as formación, madurez intelectual y humana, conocimientos y habilidades que les permitan desarrollar funciones sociales e incorporarse a la vida activa con responsabilidad y competencia. Asimismo, capacitará a los alumnos/as para acceder a la educación superior.

Acceso

Estar en posesión del título de Graduado en Educación Secundaria y haber superado la evaluación final de Educación Secundaria Obligatoria por la opción de Enseñanzas académicas.

Modalidades

Está organizado en tres modalidades:

- Bachillerato de Ciencias
- Bachillerato de Humanidades y Ciencias Sociales
- Bachillerato de Artes

Titulación

Se obtiene el título de BACHILLER.

Bachillerato

Bachillerato 1º

Bachillerato	TRONCALES (4 + 2)		ESPECÍFICAS (mínimo 3 - máximo 4)	DE LIBRE CONFIGURACIÓN AUTONÓMICA (nº indeterminado de asignaturas)
	TRONCALES GENERALES (4)	TRONCALES DE OPCIÓN (2)		
Ciencias	<ul style="list-style-type: none"> • Lengua Castellana y Literatura I • Primera Lengua Extranjera I • Filosofía • Matemáticas I 		<ul style="list-style-type: none"> • Física y Química • Biología y Geología • Dibujo Técnico I 	<p>Siempre:</p> <ul style="list-style-type: none"> • Educación Física <p>Mínimo 2, máximo 3:</p> <ul style="list-style-type: none"> • Segunda Lengua Extranjera I • Cultura Científica • Tecnología Industrial I • Tecnologías de la Información y la Comunicación I • Dibujo Técnico I (si no escogida en troncales de opción) • Dibujo Artístico I • Volumen • Anatomía Aplicada • Análisis Musical I • Lenguaje y Práctica Musical • Una materia del bloque de troncales no cursada • Religión <p>Siempre:</p> <ul style="list-style-type: none"> • Lengua Cooficial y Literatura I (si la hubiere) <p>Otras:</p> <ul style="list-style-type: none"> • Una materia del bloque de específicas no cursada • Ampliación de materia del bloque de troncales o específicas
Humanidades y Ciencias Sociales	<ul style="list-style-type: none"> • Lengua Castellana y Literatura I • Primera Lengua Extranjera I • Filosofía 		<ul style="list-style-type: none"> • Historia del Mundo Contemporáneo • Griego I • Economía • Literatura Universal 	
	<p>Itinerario Humanidades:</p> <ul style="list-style-type: none"> • Latín I 	<p>Itinerario CCSS:</p> <ul style="list-style-type: none"> • Matemáticas aplicadas a las Ciencias Sociales I 		
Artes	<ul style="list-style-type: none"> • Lengua Castellana y Literatura I • Primera Lengua Extranjera I • Filosofía • Fundamentos del Arte I 		<ul style="list-style-type: none"> • Historia del Mundo Contemporáneo • Literatura Universal • Cultura Audiovisual I 	
Mínimo 50% del horario				

Bachillerato

Bachillerato 2º

Bachillerato 2º	TRONCALES (4 + 2)		ESPECÍFICAS (mínimo 2 – máximo 3)	DE LIBRE CONFIGURACIÓN AUTONÓMICA (nº indeterminado de asignaturas)
	TRONCALES GENERALES (cursar 4)	BLOQUE I DE OPCIÓN (2)		
Ciencias	<ul style="list-style-type: none"> Lengua Castellana y Literatura II Primera Lengua Extranjera II Historia de España Matemáticas II 		<ul style="list-style-type: none"> Física Química Biología y Geología Dibujo Técnico II 	<p>Siempre:</p> <ul style="list-style-type: none"> Lengua Cooficial y Literatura II (si la hubiere) <p>Otras:</p> <ul style="list-style-type: none"> A determinar Educación Física Una materia del bloque de específicas no cursada Ampliación de materia del bloque de troncales o específicas
Humanidades y Ciencias Sociales	<ul style="list-style-type: none"> Lengua Castellana y Literatura II Primera Lengua Extranjera II Historia de España 		<ul style="list-style-type: none"> Griego II Economía de la Empresa Historia del Arte Geografía Historia de la Filosofía 	
	<p>Itinerario Humanidades:</p> <ul style="list-style-type: none"> Latín II 	<p>Itinerario CCSS:</p> <ul style="list-style-type: none"> Matemáticas aplicadas a las Ciencias Sociales II 	<ul style="list-style-type: none"> Tecnología Industria II Ciencias de la Tierra y del Medio Ambiente Tecnologías de la Información y la Comunicación II Dibujo Técnico II (si no escogida en troncales de opción) Dibujo Artístico II Análisis Musical II Técnicas de Expresión Gráfico-Plásticas Historia de la Música y de la Danza Fundamentos de Administración y Gestión Psicología Imagen y Sonido Una Materia del bloque de troncales no cursada Religión 	
Artes	<ul style="list-style-type: none"> Lengua Castellana y Literatura II Primera Lengua Extranjera II Historia de España Fundamentos del Arte II 		<ul style="list-style-type: none"> Cultura Audiovisual II Artes Escénicas Diseño 	

Mínimo 50% del horario

FORMACIÓN PROFESIONAL

La formación profesional comprende el conjunto de acciones formativas que capacitan para el desempeño cualificado de las diversas profesiones el acceso al empleo y la participación activa en la vida social, cultural y económica. Los títulos de Formación Profesional estarán referidos, con carácter general, al Catálogo Nacional de Cualificaciones Profesionales, y los ciclos de la Formación Profesional que conducen a su obtención serán los siguientes:

- Ciclos de Formación Profesional Básica.
- Ciclos Formativos de Grado Medio.
- Ciclos Formativos de Grado Superior.

Las enseñanzas de los Ciclos Formativos se organizan en módulos, con una duración variable y contenidos teórico-prácticos en función de los diversos campos profesionales.

CICLOS DE FORMACIÓN PROFESIONAL BÁSICA

Acceso

- Tener entre 15 y 17 años.
- Haber cursado 1º Ciclo de Secundaria (según la LOMCE 1º, 2º y 3º, de ESO) excepcionalmente haber cursado 2º curso de Educación Secundaria

Titulación

Título Profesional Básico en la profesión correspondiente, que dará acceso a los ciclos formativos de grado medio.

CICLOS FORMATIVOS DE GRADO MEDIO

Acceso

- Título de Profesional Básico
- Título de Bachiller
- Título Universitario
- Título de Técnico/a o de Técnico/a Superior de Formación Profesional
- Haber superado una prueba de acceso

Titulación

TÉCNICO/A en la profesión correspondiente según la denominación del Ciclo.

CICLOS FORMATIVOS DE GRADO SUPERIOR

Acceso

- Título de Bachiller
- Título de Técnico/a Especialista o Técnico/a Superior
- Haber superado una prueba de acceso

Titulación

TÉCNICO/A SUPERIOR en la profesión correspondiente según la denominación del Ciclo.

Formación Profesional

INSTITUTOS DE SAN SEBASTIÁN DE LOS REYES

INSTITUTO	ESO	FORMACIÓN PROFESIONAL BÁSICA	BACHILLERATO	CICLOS FORMATIVOS DE GRADO MEDIO	CICLOS FORMATIVOS DE GRADO SUPERIOR
I.E.S. ATENEA Plaza Santiago de Chuco, 1 Tel. 91 659 09 34	1er ciclo 2º ciclo	<ul style="list-style-type: none"> Servicios auxiliares de administración y gestión 	<ul style="list-style-type: none"> Humanidades y Ciencias Sociales Ciencias 		
I.E.S. GONZALO TORRENTE BALLESTER Avda. Aragón, 6 Tel. 91 652 65 33	1er ciclo 2º ciclo		<ul style="list-style-type: none"> Humanidades y Ciencias Sociales Ciencias 		
I.E.S. JOAN MIRÓ C/ Isla de la Palma, 31 Tel. 91 652 70 02	1er ciclo 2º ciclo	<ul style="list-style-type: none"> Fabricación y montaje. Electricidad-electrónica 	<ul style="list-style-type: none"> Humanidades y Ciencias Sociales Ciencias 	<ul style="list-style-type: none"> Gestión Administrativa Mecanizado Instalaciones Eléctricas y automáticas Electrónica de Consumo. Mantenimiento Electromecánico 	<ul style="list-style-type: none"> Administración y Finanzas Asistencia a la Dirección Mecatrónica Industrial. Mantenimiento Electrónico
I.E.S. JUAN DE MAIRENA C/ Pasaje de la Viña, 3 Tel. 91 651 81 99	1er ciclo 2º ciclo	<ul style="list-style-type: none"> Servicios auxiliares de administración y gestión (ACNEE) 	<ul style="list-style-type: none"> Humanidades y Ciencias Sociales Ciencias 	<ul style="list-style-type: none"> Farmacia y parafarmacia Cuidados auxiliares de enfermería 	<ul style="list-style-type: none"> Laboratorio de análisis y control de calidad Anatomía patológica y citología Higiene bucodental
I.E.S. JULIO PALACIOS Avda. Moscatelar, 17 Tel. 91 652 49 99	1er ciclo 2º ciclo	<ul style="list-style-type: none"> Operaciones básicas de Comercio 	<ul style="list-style-type: none"> Humanidades y Ciencias Sociales Ciencias 		

Otros centros

OTROS INSTITUTOS QUE OFRECEN FORMACIÓN PROFESIONAL U OTRAS MODALIDADES DE BACHILLERATO EN LA ZONA NORTE

Alcobendas

INSTITUTO	FORMACIÓN PROFESIONAL BÁSICA	BACHILLERATO	CICLOS FORMATIVOS DE GRADO MEDIO	CICLOS FORMATIVOS DE GRADO SUPERIOR
I.E.S. ÁGORA C/ Manuel de Falla,54-56 Tel. 91 651 58 45	<ul style="list-style-type: none"> • Servicios auxiliares de peluquería 		<ul style="list-style-type: none"> • Comercio • Estética personal decorativa • Peluquería y cosmética capilar 	<ul style="list-style-type: none"> • Comercio internacional
I.E.S. FRANCISCO GINER DE LOS RIOS Ctra. de Barajas, Km 1,200 Tel. 91 652 54 66	<ul style="list-style-type: none"> • Operaciones básicas de reprografía 	Artes		<ul style="list-style-type: none"> • Animación sociocultural • Educación infantil • Integración social
I.E.S. SEVERO OCHOA C/ Francisco Chico Mendes, 3 Tel. 91 662 04 43	<ul style="list-style-type: none"> • Servicios auxiliares en administración y gestión • Actividades auxiliares de comercio 		<ul style="list-style-type: none"> • Gestión administrativa 	<ul style="list-style-type: none"> • Administración y finanzas
I.E.S. VIRGEN DE LA PAZ C/ Francisco Chico Mendes, 4 Tel. 91 661 59 43	<ul style="list-style-type: none"> • Electricidad y electrónica • Informática y comunicaciones. • Mantenimiento de vehículos. 		<ul style="list-style-type: none"> • Comercio • Gestión Administrativa • Instalaciones de telecomunicaciones • Sistemas microinformáticos y redes • Carrocería • Electromecánica de vehículos 	<ul style="list-style-type: none"> • Animación de actividades físicas y deportivas. • Comercio Internacional • Administración y Finanzas • Sistemas telecomunicaciones e informáticos • Administración de sistemas informáticos en red • Desarrollo de aplicaciones web • Automoción
CIFP JOSÉ LUIS GARCÍ C/ José Hierro, 10 Tel. 91 484 18 28				<ul style="list-style-type: none"> • Imagen • Producción de audiovisuales, radio y espectáculos Realización de audiovisuales y espectáculos • Sonido

Otros centros

Algete

INSTITUTO	FORMACIÓN PROFESIONAL BÁSICA	BACHILLERATO	CICLO FORMATIVO DE GRADO MEDIO	CICLO FORMATIVO DE GRADO SUPERIOR
I.E.S. AL-SATT Avda. de Europa s/n Tel. 91 628 24 12	<ul style="list-style-type: none"> Servicios auxiliares en administración y gestión 		<ul style="list-style-type: none"> Cuidados auxiliares de enfermería 	
I.E.S. GUSTAVO ADOLFO BÉCQUER Avda. de Europa, s/n Tel. 91 629 16 01	<ul style="list-style-type: none"> Operaciones básicas de reprografía 			

Colmenar Viejo

INSTITUTO	FORMACIÓN PROFESIONAL BÁSICA	BACHILLERATO	CICLO FORMATIVO DE GRADO MEDIO	CICLO FORMATIVO DE GRADO SUPERIOR
I.E.S.ÁNGEL CORELLA C/ Pradillo, 3 Tel. 91 845 56 50	<ul style="list-style-type: none"> Servicios auxiliares en administración y gestión Operaciones auxiliares de montaje de instalaciones en edificios 		<ul style="list-style-type: none"> Gestión administrativa Instalaciones electrotécnicas y automáticas Sistemas microinformáticos y redes 	<ul style="list-style-type: none"> Administración y finanzas
I.E.S. ROSA CHACEL C/ de las Huertas, 68 Tel. 918464801	<ul style="list-style-type: none"> Operaciones auxiliares en sistemas microinformáticos 			

San Agustín De Guadalix

INSTITUTO	FORMACIÓN PROFESIONAL BÁSICA	BACHILLERATO	CICLO FORMATIVO DE GRADO MEDIO	CICLO FORMATIVO DE GRADO SUPERIOR
I.E.S. SAN AGUSTÍN DE GUADALIX C/ Félix Rodríguez de la Fuente s/n Tel. 91 841 93 46	<ul style="list-style-type: none"> Servicios auxiliares en administración y gestión 			

Otros centros

Torrelaguna				
INSTITUTO	FORMACIÓN PROFESIONAL BÁSICA	BACHILLERATO	CICLO FORMATIVO DE GRADO MEDIO	CICLO FORMATIVO DE GRADO SUPERIOR
I.E.S. ALTO DEL JARAMA C/ C. De Ahorros y Monte de P., 13 Tel. 91 843 02 37	<ul style="list-style-type: none"> • Electricidad y electrónica. • Informática y comunicaciones 		<ul style="list-style-type: none"> • Sistemas microinformáticos y redes 	

Tres Cantos				
INSTITUTO	FORMACIÓN PROFESIONAL BÁSICA	BACHILLERATO	CICLO FORMATIVO DE GRADO MEDIO	CICLO FORMATIVO DE GRADO SUPERIOR
I.E.S. JORGE MANRIQUE C/ Mar Adriático, 2 Tel. 91 804 09 64	<ul style="list-style-type: none"> • Servicios auxiliares en administración y gestión 	<ul style="list-style-type: none"> • Artes 	<ul style="list-style-type: none"> • Gestión administrativa 	
I.E.S. JOSE LUIS SAMPEDRO Avda. de la Vega s/n Tel. 91 803 11 42	<ul style="list-style-type: none"> • Informática y comunicaciones 		<ul style="list-style-type: none"> • Sistemas microinformáticos y redes 	<ul style="list-style-type: none"> • Administración de sistemas informáticos en red
I.E.S. PINTOR ANTONIO LÓPEZ C/ Orégano, 1 Tel. 91 803 91 02				<ul style="list-style-type: none"> • Animación de actividades físicas y deportivas

Otros centros

Otros Centros				
INSTITUTO	FORMACIÓN PROFESIONAL BÁSICA	BACHILLERATO	CICLO FORMATIVO DE GRADO MEDIO	CICLO FORMATIVO DE GRADO SUPERIOR
CIUDAD ESCOLAR Ctra. Colmenar, Km 12,800 Tel. 91 734 12 44	<ul style="list-style-type: none"> • Servicios auxiliares de peluquería 		<ul style="list-style-type: none"> • Comercio • Gestión administrativa • Peluquería • Conducción de actividades físico-deportivas en el medio natural • Atención a personas en situación de dependencia 	<ul style="list-style-type: none"> • Administración y finanzas • Integración social • Educación infantil • Animación sociocultural • Animación de actividades físicas y deportivas • Desarrollo de aplicaciones web • Comercio internacional • Gestión comercial y marketing
SAN FERNANDO Ctra. Colmenar, Km. 13,500 Tel. 91 735 31 06	<ul style="list-style-type: none"> • Operaciones auxiliares de fabricación por mecanizado 		<ul style="list-style-type: none"> • Cuidados auxiliares de enfermería. • Instalaciones de producción de calor, frigoríficas y de climatización 	<ul style="list-style-type: none"> • Salud ambiental • Automoción • Laboratorio de análisis y control de calidad
HOTEL ESCUELA DE LA COMUNIDAD DE MADRID Ctra. Colmenar, Km. 12,800 Tel. 91 312 13 33			<ul style="list-style-type: none"> • Cocina y gastronomía • Servicios en restauración 	<ul style="list-style-type: none"> • Gestión de alojamientos turísticos • Dirección de cocina • Agencias de viajes y gestión de eventos • Guía, información y asistencias turísticas • Dirección de servicios de restauración

VIII. DIRECCIONES

Dirección del Área Territorial Madrid-Norte.

Consejería de Educación.
Comunidad de Madrid
Avda. Valencia, 3 bis
28701 San Sebastián de los Reyes
Tel. 91 720 38 00
http://www.madrid.org/dat_norte

Ayuntamiento

Plaza de la Constitución, 1
28701 San Sebastián de los Reyes
Tel. 91 659 71 00.
<http://www.ssreyes.org/>

Otras Delegaciones Municipales:

Educación

Avda. Baunatal, 18, 4ª planta
28701 San Sebastián de los Reyes
Tel. 91 658 89 93

Cultura, Universidad Popular

Avda. Baunatal, 18, 5ª planta
28701 San Sebastián de los Reyes
Tel. 91 658 89 92

Bibliotecas Municipales

“Plaza de la Iglesia”
Plaza de la Iglesia, 4
28701 San Sebastián de los Reyes
Tel. 916597135

“Biblioteca Central”
Pza. de Andrés Caballero, 2
28701 San Sebastián de los Reyes
Tel. 91 261 64 80

“Claudio Rodríguez”
Avda. Maximiliano Puerro del Tell, s/n
28701 San Sebastián de los Reyes
Tel. 91 659 05 72

Artes Escénicas

Avda. Baunatal, 18
28701 San Sebastián de los Reyes
Tel. 91 658 89 97

Deportes

Avda. Navarrondán s/n
28702 San Sebastián de los Reyes

DIRECCIONES

Tel. 91 659 29 23

Medio Ambiente.

Avda. Tenerife, 7
28703 San Sebastián de los Reyes
Tel. 91 659 17 63

VIII. DIRECCIONES

Juventud e Infancia.

Avda. Valencia, 3
28702 San Sebastián de los Reyes
Tel. 91 652 08 89

Igualdad

C/ Recreo, 2
28701 San Sebastián de los Reyes
Tel. 91 653 02 88

Salud

C/ Federico García Lorca, s/n
28701 San Sebastián de los Reyes
Tel. 91 654 06 78

Empleo

Avda. Cerro del Águila, 9
28703 San Sebastián de los Reyes
Tel. 91 663 79 09

Servicios Sociales

C/ Federico García Lorca, s/n
28701 San Sebastián de los Reyes
Tel. 91 654 01 43

Centro Municipal de Formación Ocupacional

Avda. Ramón y Cajal, 15
28703 San Sebastián de los Reyes
Tel. 91 658 78 01

Equipo de Orientación Educativa y Psicopedagógica

Avda. España, 8
Tel. 91 663 64 81
28100 Alcobendas

Servicio de Educación
Centro Sociocultural "Pablo Iglesias"
Avda. de Baunatal, 18, 4ª planta
Tels. 91 658 89 99 - 91 658 89 93
educacion@ssreyes.org